دو هفته نامه الکترونیکی روابط عمومی دانشگاه علوم پزشکی مشهد

سلامت یار

دانشگاه علوم پزشکی مشهد

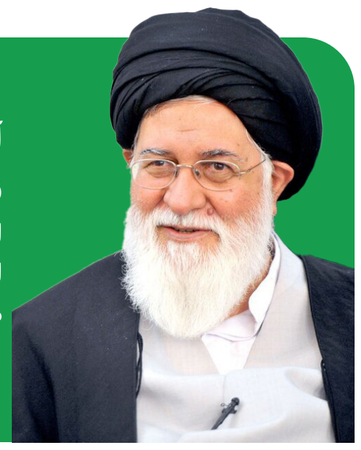

آیت‌الله سیداحمد علم‌الهدی

نماینده ولی فقیه در خراسان رضوی و امام جمعه مشهد

اگر قشر دانشجویی فاقد بصیرت سیاسی و احساس مسئولیت شد بزرگترین اشکال و زیان به کشور و مردم وارد می‌آید، به‌ویژه در رشته پزشکی که با جان مردم سروکار دارد.

صفحه ۸

..... ● نیمه دوم آذر ۱۴۰۲ ● جمادی الثانیه ۱۴۴۵ ● December 2023 ● سال دوم ● شماره ۱۸

مهم‌ترین‌عناوین

ضرورت شفافیت و توجه به مدیریت زمان در بحث مولدسازی واحدهای مختلف دانشگاه

دکتر محمود شبستری در جلسه بررسی " ارائه گزارش مالی مراکز درمانی دانشگاه علوم پزشکی مشهد"، توجه به کانون های درآمدی و راهکارهای کاهش هزینه در بخش های مختلف دانشگاه و نیز اهتمام به حرکت در مسیر مولدسازی را مورد تأکید قرار داد و گفت: در حال حاضر بین آنچه تصمیم گیری می شود و ....

ادامه صفحه ۱۱

تسهیل فرایندهای تشخیصی بیماری های قلب دوران جنینی، با بهره گیری از تجهیزات پیشرفته در بیمارستان امام رضا(ع)

بیماری های قلب جنین و اکوکاردیوگرافی قلب جنین، مختص رشته قلب کودکان است و با شناختی که گروه قلب کودکان از بیماری های مادرزادی قلب اطفال دارند، درکنار اکو اطفال، دردوران آموزش فوق تخصص، با بیماری های دوران جنین هم آشنا می شوند

ادامه صفحه ۲۰

برگزاری یادواره ۸۵ شهید با عنوان "طبیب خوش‌نام" در دانشگاه علوم پزشکی مشهد

صفحه ۲

مهم‌ترین‌عناوین

طرح ابتکاری امور شاهد و ایثارگر دانشگاه علوم پزشکی مشهد مورد تقدیر وزارت بهداشت قرار گرفت

۳

اعلام آمادگی دانشگاه علوم پزشکی مشهد برای پذیرش دانشجویان علوم پزشکی غزه

۴

هفت میلیون نفر جمعیت حاشیه شهرها وارد برنامه سلامت خانواده می‌شوند

۶

بررسی موضوعات مرتبط با حوزه پژوهش در دیدار سرپرست دانشگاه علوم پزشکی مشهد با معاون تحقیقات وزارت بهداشت

وبدا

رئیس دانشگاه علوم پزشکی مشهد در نشست مشترک با معاون تحقیقات و فناوری وزارت بهداشت درمان و آموزش پزشکی که صبح امروز اول دی ماه ۱۴۰۲ برگزار شد، ضمن بررسی موضوعات مرتبط با پژوهش، از راه اندازی" سامانه سلامت ایران" در حوزه گردشگری سلامت این دانشگاه خبر داد.

به گزارش وب دا، دکتر محمود شبستری در این نشست با اشاره به اینکه " سامانه سلامت ایران" در حوزه گردشگری سلامت دانشگاه بزودی راه اندازی می شود اظهار کرد: این سامانه ضمن مرتفع کردن مشکلات بیمارستان ها در پذیرش بیماران خارجی، می تواند به مراکز درمانی کمک کند تا ضمن تامین تجهیزات پزشکی از شرکت های دانش بنیان در فرآیندهای استاندارد در آمدهای ارزی خود را تقویت کنند.

وی با بیات اینکه این دانشگاه بر اساس تاکیدات مقام معظم رهبری تمرکز ویژه‌ای در برنامه‌های حوزه سلامت دارد و در راستای تقویت این حوزه تعامل و همکاری بسیارخوبی با مجموعه‌های مختلف دارد خاطر نشان کرد: پیشبرد برنامه های پژوهشی از برنامه های ضروری در سطح جامعه و زمینه ساز پیشرفت های بزرگ علمی کشور است و در این راستا، تمامی تلاش خود را بکار می بندیم تا رتبه دانشگاه ارتقاء یابد.

رئیس دانشگاه علوم پزشکی مشهد با بیان اینکه در حال حاضر در حوزه گردشگری سلامت در سطح مشهد انسجام لازم وجود ندارد و بین بیمارستان های خصوصی و دولتی در نحوه پذیرش تفاوت وجود دارد تصریح کرد: این تفاوت ها موجب می شود مراکز درمانی از ظرفیت گردشگری سلامت به نحو مطلوب بهره مند نشوند و سودهایی که از این قبل حاصل می شود به ارائه دهنده خدمت نرسد.

معاون تحقیقات و فناوری وزارت بهداشت درمان و آموزش پزشکی در این نشست با اشاره به اینکه وزارت بهداشت در حوزه سلامت بر شتاب در تولید علم و دانش در حوزه‌های آموزش، پژوهش، بهداشت و درمان تأکید دارد اظهار کرد: در حوزه فناوری با جایگاه حقیقی‌مان فاصله زیادی داریم و باید با تلاش نخبگان، محققان، پژوهشگران و فناوران این فاصله کم شده و به صفر برسد تا به جایگاه حقیقی‌مان دست یابیم.

دکتر یونس پناهی خاطر نشان کرد: محققان باید به سمت انجام تحقیقات مسئله محور حرکت کنند تا ضمن کنترل بار بیماری ها، رشد مطلوب و تولید محصولات مورد نیاز کشور را نیز شاهد باشیم، از سوی دیگر کشور در حوزه پژوهش باید بجای فرآیند محور کار کردن خروجی محور اقدام کند.

وی با اشاره به اهمیت پذیرش دانشجوی خارجی گفت: باید از حضور دانشجویان خارجی برای اجرای پژوهش های کاربردی استفاده کرد تا ضمن آموزش اصولی در حوزه پزشکی برون داد مناسب علمی پژوهشی نیز برای کشور و دانشجو به همراه داشته باشد.

معاون تحقیقات و فناوری وزارت بهداشت درمان و آموزش پزشکی با بیان اینکه کلان مراکز آموزشی کشور باید از محل آموزش دانشجوی خارجی و گردشگری سلامت سود ببرد خاطر نشان کرد: اصلاح فرآیندها ضروری است که سامانه پیشنهادی دانشگاه علوم پزشکی مشهد تحت عنوان سامانه سلامت ایران می تواند به این مهم کمک کند لذا مقرر شده به زودی طرح این دانشگاه در شورای معاونین وزارت بهداشت مطرح و مورد بررسی قرار گیرد.

سرپرست معاونت تحقیقات و فناوری دانشگاه علوم پزشکی مشهد نیز در این نشست اظهار کرد: دانشگاه علوم پزشکی مشهد در حوزه سلول های بنیادی و هوش مصنوعی از ظرفیت بالایی برخوردار است و راه اندازی ستاد سلول های بنیادی نیز از جمله اقدامات در این راستاست.

دکتر محسن تفقدی بیان کرد: یکی از شاخص‌ترین اقدامات صورت گرفته ساخت مرکز نوآوری سلول‌های بنیادی دانشگاه علوم پزشکی مشهد است ، مرکزی که با حمایت معاونت علمی و فناوری ریاست جمهوری و معاونت تحقیقات و فناوری وزارت بهداشت، درمان و آموزش پزشکی پیشرفت خوبی در مسیر ساخت داشته و در آستانه راه‌اندازی قرار گرفته است و در تلاش هستیم که موارد جزئی باقی مانده این مرکز را به سرعت به اتمام برسانیم تا که همزمان با ایام الله دهه مبارک فجر افتتاح رسمی این مرکز را شاهد باشیم.

افزایش شاخص مقالات اعضای هیات علمی دانشکده بهداشت در پایگاه علمی اسکوپوس

وبدا

معاون پژوهشی دانشکده بهداشت دانشگاه علوم پزشکی مشهد اظهار کرد: شاخص مقالات اعضای هیات علمی این دانشکده در یک سال گذشته افزایش یافته است و در پایگاه علمی و بین المللی اسکوپوس این شاخص به طور متوسط به ازای هر عضو هیات علمی به ۴ و نیم مقاله رسیده است.

دکتر هادی تهرانی، در گفتگو با وب دا با اشاره به اینکه دانشکده بهداشت در سالهای اخیر موفقیت هایی در حوزه ارتباط با صنعت داشته وگرنت های زیادی را کسب کرده است، خاطر نشان کرد: در حوزه پژوهش خروجی مقالات اعضای هیات علمی در پایگاه بین المللی اسکوپوس افزایش یافته است و مقالات تالیفی بیشتر در مجلات q۱و q۲ منتشر شده است.

دانشیار گروه آموزش بهداشت و ارتقا سلامت دانشگاه علوم پزشکی مشهد ادامه داد: به طور متوسط شاخص مقالات به ازای اعضای هیات علمی در سال گذشته یک مقاله افزایش یافته است.

دکتر تهرانی با اشاره به اینکه در حوزه ارتباط با صنعت بیشتر گروه بهداشت حرفه ای و بهداشت محیط با صنایع و بخش های مختلف دانشگاه قرارداد بسته و گرنت های خوبی را جذب کرده است، تصریح کرد: شش طرح تاثیرگذار که بیشتر در حوزه صنعت و بیمارستانهای دانشگاهی است به ثبت رسیده که نتایج مثبتی را به همراه داشته است، به عنوان نمونه در بحث رنگ سازی تلاش اساتید در حوزه کاهش میزان سرب و جیوه انجام شده است که به نتایج خوبی دست یافته اند.

معاون پژوهشی دانشکده بهداشت دانشگاه علوم پزشکی مشهد با اشاره به اینکه در حوزه تحقیقات دانشجویی سال گذشته بیشتر تحقیقات قرارداد مستقیم یا دانشجویان بود، گفت: در مقطع تحصیلات تکمیلی نیز از طرح های پژوهشی دانشجویان همیشه یک منتخب در جشنواره پژوهشی دانشگاه وجود داشت.

وی گفت: حمایت بیشتر معاونت پژوهشی دانشگاه علوم پزشکی مشهد موجب رشد روز افزون تحقیقات کاربردی و تاثیرگذار در دانشکده می شود.

بیمارستان امام رضا(ع) بزودی به پیشرفته ترین دستگاه های شبیه ساز درمان سرطان و رادیوتراپی داخلی مجهز می شود

وبدا

رییس بخش رادیوتراپی و آنکولوژی مرکز آموزشی پژوهشی درمانی امام رضا(ع) از مراکز زیر پوشش دانشگاه علوم پزشکی مشهد از نصب و راه اندازی دو دستگاه جدید با نام CT اسکن سیمولاسیون و نخستین دستگاه Brachytherapy به عنوان پیشرفته ترین دستگاه های شبیه ساز درمان سرطان و رادیوتراپی داخلی خبر داد.

دکتر کاظم انوری در گفتگو با وب دا، در مقدمه ای با اشاره به تاریخچه تأسیس مرکز رادیو آنکولوژی در بیمارستان امام رضا(ع) و تغییر و تحولات آن گفت: بخش رادیو آنکولوژی در سال ۱۳۸۰ با نصب و راه‌اندازی یک دستگاه رادیوتراپی شروع به کار کرد و پس از آن در سال ۸۸ دستگاه دوم در این بخش نصب و راه‌اندازی شد.

دانشیار گروه رادیوتراپی انکولوژی دانشگاه علوم پزشکی مشهد افزود: در سال ۱۳۹۰ دستگاه‌ها به روز رسانی شد و کار این بخش رسماً با دو دستگاه که در زمان خود جزو بهترین دستگاه ها در کشور بودند ادامه یافت. در حال حاضر علاوه بر خدمات رادیوتراپی، خدمات شیمی درمانی هم برای بیماران سرپایی در این بخش انجام می‌شود.

دکتر انوری با بیان اینکه امکانات و ظرفیت‌های جدیدی در حال اضافه شدن به بخش رادیو آنکولوژی بیمارستان امام رضا(ع) است افزود: از جمله این امکانات اضافه کردن بخش‌های فیزیکی به بخش رادیو آنکولوژی و ساخت بونکر یا سازه بتنی است که به جهت حفاظت از اشعه ساخته میشود و اکنون بونکر ۳ ساخته شده و دکوراسیون داخلی آن نیز در حال تکمیل است و ظرف چند ماه آینده دستگاه سوم رادیوتراپی در این بخش نصب خواهد شد که با این ظرفیت جدید، کار بیمارانی که عموماً ناگزیرند ۳ تا ۴ ماه در لیست انتظار بمانند زودتر انجام می‌شود و این اتفاق بسیار خوبی است.

وی با تأکید بر اینکه باید سرمایه‌گذاری‌های بیشتری در بخش رادیو آنکولوژی بیمارستان امام رضا(ع) انجام شود تا پاسخگویی به نیاز مراجعان بومی و غیر بومی راحت تر انجام شود افزود: تعداد دستگاه های رادیوتراپی موجود به نسبت تقاضای بیماران بسیار کم است، در حال حاضر به جز شهر مشهد تنها در شهر های بیرجند، بجنورد و سبزوار تعداد یک دستگاه رادیوتراپی وجود دارد که البته این دستگاه‌ها هم کفاف همه درمان‌های بیماران را ندارد چون امروزه دستگاه‌های رادیوتراپی قابلیت‌های مختلفی دارند و برای ارایه هرچه بهتر درمان ها انواع مختلفی از این دستگاه‌ها نیاز است ضمن اینکه برای به صفر رساندن صف طولانی انتظار بیماران باید حداقل ۵ یا ۶ دستگاه رادیوتراپی دیگر در مشهد وجود داشته باشد.

دکتر انوری همچنین با اشاره به نصب و راه‌اندازی دو دستگاه جدید در بخش رادیو آنکولوژی بیمارستان امام رضا(ع) گفت: دستگاه CT سیمولاسیون یا شبیه ساز درمان، دستگاه ویژه طراحی درمان است که هم به لحاظ آموزشی برای دستیاران و هم راحتی بیماران بسیار کمک‌کننده است زیرا همه بیماران، باید قبل از شروع فرایند رادیوتراپی یک سی تی اسکن مخصوص انجام دهند و بعد پزشک سی تی اسکن را در سیستم‌های طراحی درمان به نوعی تحلیل و طراحی کند و مناطق مختلف تومورها و نقاطی که باید اشعه کمتری بگیرند را مشخص کنند و بعد، طراحی درمان انجام و سپس بیمار آماده رادیوتراپی می‌شود که بخشی از این فرایند با دستگاه سی تی سیمولاسیون قابل انجام است.

وی در خصوص عملکرد دستگاه Brachytherapy یا رادیوتراپی داخلی نیز گفت: این دستگاه که سال ها پیگیر خرید آن بودیم و خوشبختانه طی روزهای آینده و پس از اخذ مجوز های لازم در بخش رادیوتراپی بیمارستان امام رضا(ع) راه‌اندازی خواهدشد ،عمدتاً در درمان سرطان های دهانه رحم و بیماریهای انتهای روده بزرگ و در سایر بیماری ها مثل سرطان پروستات، و در مواردی ضایعات پوستی نیز می تواند کاربرد داشته باشد

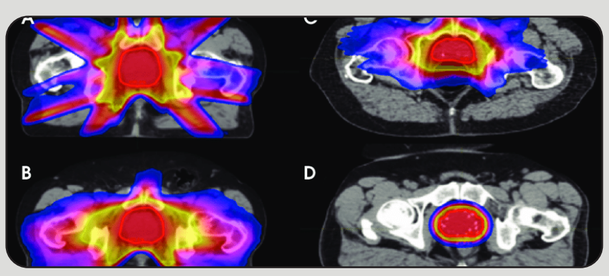

برگزاری یادواره ۸۵ شهید با عنوان " طبیب خوش‌نام " در دانشگاه علوم پزشکی مشهد

وبدا

یادواره ۸۵ شهید دانشگاه علوم پزشکی مشهد که با عنوان طبیب خوش‌نام با حضور دکتر محمود شبستری رئیس دانشگاه علوم پزشکی مشهد و جمعی از معاونین؛ مدیران، پرسنل و خانواده معظم شهدا در تالار شهید مطهری مجتمع شهدای سلامت برگزار شد.

دانشگاه علوم پزشکی مشهد ۸۵ شهید والامقام در ۳ دوره انقلاب، دفاع مقدس و جبهه مبارزه با ویروس منحوس کرونا تقدیم کرده که از این تعداد ۳۸ نفر از آنها شهید دانشجو، ۳۱ نفر شهید کارمند و ۱۶ نفر شهید مدافع سلامت هستند.

این شهدای عزیز در دوران انقلاب، دفاع مقدس و جبهه مبارزه با ویروس منحوس کرونا به درجه رفیع شهادت نائل آمدند و جان خویش را در مسیر حفظ ناموس خویش و حفظ سرزمین عزیز ایران و همچنین حفظ جان همنوعان جدید در دوران پاندمی کووید ۱۹ تقدیم نمودند.

به گزارش وب دا، فرمانده دوران ۸ سال دفاع مقدس در این مراسم گفت: ادب و احترام به همگان به‌خصوص پدر و مادر درس اول و آخر شهدا به ما بود و این عزیزان معتقد بودند که ما هرچه داریم از دعای پدر و مادر است.

سردار محمد احمدیان با اشاره به اینکه شهدا طبیبان خوشنام هستند، تصریح کرد: ما در دوران انقلاب، جنگ تحمیلی، دفاع از حرمین شریفین ائمه اطهار(ع) و جبهه مبارزه با ویروس منحوس کرونا شهدای زیادی تقدیم کردیم، شهدای عزیزی که از همه‌چیز خود در راستای حفظ امنیت کشور و حفظ سلامت مردم گذشتند.

یادگار دوران ۸ سال دفاع مقدس با بیان اینکه شهدای عزیز نگاه جغرافیایی بسیار ویژه و خاصی دارند، خاطرنشان کرد: شهدا خاکریزهای اول و دوم را به‌خوبی و با موفقیت پشت سر گذاشتند و اکنون نوبت گذر از خاکریز سوم است و باید ببینیم که آیا ما هم می‌توانیم همانند دیگر شهدای عزیز موفق باشیم یا خیر و قطعاً اگر همانند شهدا مسیر درست را انتخاب کنیم از این آزمون سخت سربلند بیرون خواهیم آمد.

سردار احمدیان ضمن اشاره به نوع ارتباط شهدا با بزرگترها، تاکید کرد: ادب و احترام به همگان به‌خصوص پدر و مادر درس اول و آخر شهدا به ما بود و این عزیزان معتقد بودند که ما هرچه داریم از دعای پدر و مادر است و در این مراسم برای سلامتی پدران و مادران در قید حیات دعا می کنیم و برای پدران و مادرانی هم که به رحمت ایزدی پیوستند طلب رحمت و مغفرت واسعه الهی می‌نماییم و امیدواریم که به حق این ایام عزیز مهمان حضرت فاطمه زهرا(س) گردند و امیدواریم که همه ما مورد شفاعت مادر سادات واقع شویم.

وی همچنین خطاب به مسئولان، بیان کرد: تک‌تک کسانی که معتقدند خادم مردم هستند باید به معنای واقعی خدمتگزار مردم باشند، مردم عزیزی که در هر کجا که نیاز بوده در صحنه حاضر شدند و باید آنگونه که شایسته این ملت شریف است خدمت نمایند.

تمامی پیشرفت‌های حاصل شده در حوزه سلامت را مدیون شهدای عزیز هستیم

در این مراسم دکتر محمد مقضی، دبیر یادواره ۸۵ شهید دانشگاه علوم پزشکی مشهد، گفت: برگزاری این یادواره توفیق بسیار بزرگی بود که نصیب ما شد و امیدواریم که به برکت شهدا زندگی همه ما همواره شهدایی و مملو از عطر شهدا باشد.

وی افزود: اگر ما در ساخت دستگاه‌ها و تجهیزات پزشکی و در تولید داروها، نانوداروها و واکسن‌ها گام‌های بلندی برداشتیم و شاخص‌های سلامتمان به نسبت ۴۰ سال قبل به‌طور چشمگیری ارتقاء یافته و فوت نوزادان بدو تولد به صفر رسیده و فوت مادران باردار به یک در هزار رسیده و ما تمامی پیشرفت‌های حاصل شده در حوزه‌های مختلف از جمله حوزه سلامت را مدیون شهدای عزیز هستیم.

مدیر مجتمع شهدای سلامت مشهد ضمن اشاره به نقش پررنگ اساتید و دانشجویان دانشگاه علوم پزشکی مشهد در عرصه‌های مختلف، بیان کرد: این دانشگاه ۸۵ شهید والامقام تقدیم کرده که از این تعداد ۳۸ نفر از آنها شهید دانشجو، ۳۱ نفر شهید کارمند و ۱۶ نفر شهید مدافع سلامت هستند و در این محفل باشکوه که به حضور شهید گمنام مزین شده نام و یاد تمامی این شهدای عزیز را گرامی می‌داریم.

وی تاکید کرد: برگزاری این محفل شهدایی حاصل تلاش تمامی خادمان شهدا در دانشگاه علوم پزشکی مشهد بوده و در این مراسم از ریاست، معاونت فرهنگی و دانشجویی، مدیریت امور شهدا و ایثارگران و بسیج‌های دانشجویی،

اساتید و جامعه پزشکی دانشگاه علوم پزشکی مشهد بابت همکاری با مجتمع شهدای سلامت این دانشگاه در راستای برگزاری هرچه باشکوه‌تر تقدیر و تشکر می کنم و امیدوارم که تلاش‌ها و خدمات آنان مورد قبول و رضایت شهدای والامقام و خانواده‌های معزز واقع شود.

تجلیل از خانواده معزز سردار شهید علی هاشمی در یادواره شهدای دانشگاه علوم پزشکی مشهد

در ادامه این مراسم از خانواده معزز سردار شهید علی هاشمی، از فرماندهان شهید دوران ۸ سال دفاع مقدس تقدیر به عمل آمد.

شهید هاشمی به فاتح خیبر و هور معروف بود و به فرموده مقام معظم رهبری این شهید عزیز جزو شخصیت‌های برجسته و درجه یک دفاع مقدس بود، سردار عرب زبان اهوازی که اصلاتاً اهل سوسنگرد بود و این شهید بزرگوار جزو اولین نیروهای بومی خوزستانی حاضر در جنگ تحمیلی و مبارزه با صدام ملعون و رژیم بعثی عراق بود.

شهید هاشمی در کنکور سراسری رتبه تک رقمی کسب کرد و در دانشکده پزشکی مشهد پذیرفته شد، اما به جای حضور در سر کلاس درس این دانشگاه، در جبهه‌های حق علیه باطل حاضر شد.

کلاس درس دانشگاه شهید هاشمی در جبهه حق علیه باطل بود

در این مراسم رسمیه اهوازیان، همسر شهید هاشمی، گفت: من در سال ۱۳۶۲ با شهید هاشمی ازدواج کردم و ثمره زندگی مشترکمان ۲ فرزند (یک دختر و یک پسر) به نام‌های زینب و محمدحسین بود.

وی افزود: شهید هاشمی ۲۲ سال مفقودالاثر بود و همه همرزمان می‌گفتند که به احتمال زیاد اسیر شده، در آن زمان زینب ۴ ساله و محمدحسین ۳ ساله بود و ما امید داشتیم که علی به خانه بر می‌گردد.

همسر شهید هاشمی با ذکر این نکته که علی هاشمی یک فرد با احساس مسئولیت نسبت به انجام فرامین امام راحل(ره) بود و حتی یک بار به خواهرش گفت که من کمتر پیش بچه‌ها می‌روم، چون ضربه روحی از دوری‌ام نبینند، تاکید کرد: همسر شهیدم همواره از خداوند متعال و امام رضا(ع) شهادت را طلب می کرد و بالاخره به آرزویش رسید و همواره به همگان توصیه می کرد که از مسیر ولایت فقیه خارج نشوند.

وی تصریح کرد: شهید هاشمی در سال ۱۳۶۴ در رشته پزشکی دانشگاه علوم پزشکی مشهد پذیرفته شد، اما سر کلاس درس این دانشگاه حاضر نشد معتقد بود که فرصت برای حضور در مشهد جهت ادامه تحصیل زیاد بوده و دانشگاه حال حاضرش حضور در سر کلاس درس دفاع از میهن و ناموس است.

همسر شهید هاشمی خاطرنشان کرد: خود شهید هاشمی دوست داشت که همانند حضرت فاطمه زهرا(س) گمنام باشد، اما با اصرار ما و پیگیری گروه تحقیق و تفحص شهید هاشمی شناسایی شد و پیکر پاک و مطهرش با استقبال پرشور مردمی تشییع و به خاک سپرده شد.

تکریم مقام معظم رهبری از شهید هاشمی نشان از احساس مسئولیت پدر شهیدم در تمامی حوزه‌ها دارد

همچنین محمدحسین هاشمی، فرزند شهید هاشمی هم در این مراسم گفت: تمامی بزرگان و در راس همه آنان مقام معظم رهبری از پدرم به نیکی یاد کرده‌اند و این نشان از احساس مسئولیت پدر شهیدم در تمامی حوزه‌ها دارد.

فرزند شهید هاشمی با بیان اینکه ما قدرشناسی مردم از پدر شهیدمان در تشییع جنازه‌های باشکوهی که تهران و اهواز برگزار شد دیدیم، خاطرنشان کرد: گرچه پدر شهیدم علاقه زیادی به تحصیل در رشته پزشکی داشت و در دانشگاه علوم پزشکی مشهد هم پذیرفته شد، اما به جهت احساس مسئولیتی که داشت از حضور در سر کلاس درس این دانشگاه انصراف داد و به جبهه حق علیه باطل اعزام شد تا که با دشمن بعثی مبارزه کند.

هاشمی بیان کرد: از تمامی خادمان مردم در دانشگاه علوم پزشکی مشهد بابت برگزاری این یادواره و گرامیداشت نام و یاد شهید هاشمی تقدیر و تشکر می کنم و دست تک‌تک این عزیزان را می‌بوسم.

تجلیل از خانواده‌های معزز ۸۵ شهید والامقام دانشگاه علوم پزشکی مشهد

در ادامه این مراسم از خانواده‌های معزز ۸۵ شهید والامقام دانشگاه علوم پزشکی مشهد تقدیر به عمل آمد.

این شهدای عزیز در دوران انقلاب، دفاع مقدس و جبهه مبارزه با ویروس منحوس کرونا به درجه رفیع شهادت نائل آمدند و جان خویش را در مسیر حفظ ناموس خویش و حفظ سرزمین عزیز ایران و همچنین حفظ جان همنوعان جدید در دوران پاندمی کووید ۱۹ تقدیم نمودند.

دانشگاه علوم پزشکی مشهد ۸۵ شهید والامقام در ۳ دوره انقلاب، دفاع مقدس و جبهه مبارزه با ویروس منحوس کرونا تقدیم کرده که از این تعداد ۳۸ نفر از آنها شهید دانشجو، ۳۱ نفر شهید کارمند و ۱۶ نفر شهید مدافع سلامت هستند.

گرامیداشت چهل‌وپنجمین سالگرد حادثه ۲۳ آذر بیمارستان امام رضا (ع) مشهد

در ادامه این مراسم کلیپی از حادثه ۲۳ آذر ماه سال ۱۳۵۷ در بیمارستان امام رضا(ع) و حمله نیروهای رژیم پهلوی به بخش اطفال این بیمارستان به مناسبت چهل‌وپنجمین سالگرد این حادثه تلخ پخش شد.

حادثه بیمارستان امام رضا(ع) پس از حمله به حرم مطهر رضوی که در ۳۰ آبان ماه همان سال بود به‌وقوع پیوست و در این روز یک کودک ۹ ماهه شهید و ۱۴ کادر درمانی مجروح شدند و شهید منفرد هم در همین حادثه به فیض شهادت نائل آمد.

این اقدام ددمنشانه از سوی حضرت آیت‌الله خامنه‌ای، شهید هاشمی‌نژاد و مرحوم آیت‌الله واعظ طبسی که ۳ شخصیت کلیدی و تاثیرگذار شهر امام هشتم(ع) دوران انقلاب بودند محکوم شد.

وداع با پیکر مطهر شهید گمنام و بازخوانی سرود آه غزه

در این یادواره که مزین به حضور پیکر مطهر شهید گمنام دوران ۸ سال دفاع مقدس شده بود، حاضران با آرمان‌های شهدای والامقام انقلاب، دفاع مقدس، مدافع حرم، مدافع سلامت، مدافع امنیت و مدافع ناموس عهد و پیمانی دوباره بستند.

در بخش دیگری از این مراسم سرود آه غزه بازخوانی شد و حاضران با شعارهای مرگ بر آمریکا و مرگ بر اسرائیل جنایت‌های اسرائیل غاصب در کشتار مردم مظلوم و بی‌دفاع غزه به‌ویژه زنان و کودکان بی‌گناه و همچنین حمایت‌های آمریکای جنایکار از غده سرطانی را به‌شدت محکوم کردند.

در این یادواره شهدایی مهران رجبی، بازیگر سینما و تلویزیون و الناز دارابیان، قهرمان مسابقات پاره‌آسیایی هانگژو به بیان خاطرات آثار سینمایی و تلویزیونی در حوزه ایثار و شهادت و همچنین خاطرات دوران حضورش در جبهه‌های حق علیه باطل و نیز نقش و دعای شهدای عزیز و انرژی گرفتن از نام و یاد این عزیزان و یاری گرفتن از آنها در رقابت‌های ورزشی پرداختند و قهرمان رشته پرتاب دیسک هانگجو در اعتراض به انفجار بیمارستان المعمدانی غزه مدال طلای خویش را تقدیم کودکان شهید غزه کرد، ورزشکاری که اولین مدال کاروان ایران را کسب کرد، مدالی که خوش‌رنگ‌ترین مدال بود و این مدال توسط بانوان ورزشکار ایرانی کسب شد و ویژگی شاخص‌تر اینکه این قهرمان وطن با چادر روی سکوی قهرمانی رفت و این حرکت تقدیر مقام معظم رهبری را به همراه داشت؛ ورزشکاری که در این روزها خودش را برای درخشش در پاره‌المپیک ۲۰۲۴ پاریس آماده می‌کند.

در بخش دیگری از این برنامه گروه سرود نسل ظهور مسجد خمسه طیبه منطقه طلاب مشهد، (طبرسی ۵۹، نبوت ۷) به اجرای سرود کجائید این شهیدان خدایی بلاجویان دشت کربلایی پرداختند، گروه سرودی که تمامی آنها نوجوانان دهه‌های هشتادی و نودی بودند،

همچنین احمد بابایی، شاعر آیینی هم به شعرخوانی در وصف شهدای والامقام پرداخت و در شعرخوانی‌های خود گریزی هم جنگ غزه زد و با زبان شعر و شاعری جنایات رژیم صهیونیستی در غزه را محکوم کرد.

طرح ابتکاری امور شاهد و ایثارگر دانشگاه علوم پزشکی مشهد مورد تقدیر وزارت بهداشت قرار گرفت

وبدا

مدیر امور شاهد و ایثارگر دانشگاه علوم پزشکی مشهد گفت: طرح ابتکاری همیاران آموزشی دانشجویان جدیدالورود شاهد و ایثارگر دانشگاه علوم پزشکی مورد تقدیر معاون آموزشی وزارت بهداشت، درمان و آموزش پزشکی قرار گرفت، طرحی که تأثیرقابل توجهی در بهبود روند وضعیت تحصیلی دانشجویان شاهد و ایثارگر این دانشگاه داشت.

دکتر سیدروح‌الله هاشمی‌نژاد در گفت‌وگو با خبرنگار وب دا، اظهار کرد: طرح ابتکاری همیاران آموزشی دانشجویان شاهد و ایثارگر جدیدالورود دانشگاه علوم پزشکی مشهد که از سوی مدیریت امور شاهد و ایثارگر این دانشگاه به معاونت آموزشی وزارت متبوع پیشنهاد شده بود، با تصویب معاونت آموزشی وزارت بهداشت، به عنوان طرح کشوری مصوب و راهبری آن نیز به دانشگاه علوم پزشکی مشهد واگذار شده است.

وی تصریح کرد: این طرح از سال ۱۳۹۸ به صورت آزمایشی و از سال ۱۳۹۹ تاکنون و پس از تصویب در ستاد شاهد نیز به صورت رسمی و کامل در دانشگاه علوم پزشکی مشهد اجرا می‌شود.

مدیر امور شاهد و ایثارگر دانشگاه علوم پزشکی مشهد در خصوص اهداف اجرای همیاران آموزشی دانشجویان جدیدالورود شاهد و ایثارگر در این دانشگاه، گفت: ما در ارزیابی‌هایی که داشتیم مشکل اُفت تحصیلی را در دانشجویان شاهد و ایثارگر جدیدالورود را مشاهده کردیم و در جهت رفع این مشکل و با بهره‌گیری از کمک دانشجویان شاهد و ایثارگر ممتاز سال‌های بالاتر و در راستای تطبیق این گروه از دانشجویان با شرایط آموزشی و اجتماعی دانشگاه و همچنین بالا بردن اعتماد به نفس آنها طرح همیاران آموزشی دانشجویان جدیدالورود شاهد و ایثارگر اجرایی و عملیاتی کردیم.

دکتر هاشمی‌نژاد با بیان اینکه با درخواست معاون آموزشی وزیر بهداشت، درمان و آموزش پزشکی طرح همیاران آموزشی دانشجویان جدیدالورود شاهد و ایثارگر در سطح ملی و در تمامی کلان مناطق کشور اجرایی و عملیاتی کردیم، خاطرنشان کرد: در سال ۱۴۰۱ این طرح در نشست مدیران شاهد و ایثارگر دانشگاه‌ها و دانشکده‌های علوم پزشکی سراسر کشور که با حضور معاون آموزشی وزیر بهداشت، درمان و آموزش پزشکی و به میزبانی دانشگاه علوم پزشکی مشهد در مجتمع شهدای سلامت برگزار شد به‌صورت یک طرح کشوری مصوب شد و در این نشست مقرر گردید که ۱۰ دانشگاه کلان مناطق کشور با مدیریت دانشگاه مشهد این برنامه را پیاده سازی و اجرا نمایند.

وی اضافه کرد: پس از تصویب اجرای این طرح در سطح ملی ما با دانشگاه‌های علوم پزشکی تهران، تبریز، قم، اهواز، کرمان، شیراز، مازندران، همدان و یزد همکاری داشتیم و برنامه‌های اجرا شده در دانشگاه علوم پزشکی مشهد را به عنوان یک الگوی موفق در اختیار این دانشگاه‌ها قرار دادیم و در خروجی این برنامه اثرات مثبت آن را در ارتقاء تحصیلی دانشجویان شاهد و ایثارگر در حال تحصیل در دانشگاه‌ها دیدیم.

مدیر امور شاهد و ایثارگر دانشگاه علوم پزشکی مشهد با اشاره به اینکه اجرای طرح همیاران آموزشی دانشجویان جدیدالورود شاهد و ایثارگر در سطح ملی و در تمامی کلان مناطق کشور با همکاری این دانشگاه تقدیر مسئولان کشوری را به همراه داشت، بیان کرد: پس از نتیجه‌گیری موفق در بحث انتقال تجربیات به دانشگاه‌های علوم پزشکی کلان مناطق کشور دکتر ابوالفضل باقری‌فرد، معاون آموزشی وزارت بهداشت، درمان و آموزش پزشکی در پیامی از سرپرست و مدیر امور شاهد و ایثارگر دانشگاه علوم پزشکی مشهد و دیگر همکاران فعال در امر برنامه‌ریزی و انجام فعالیت‌ها و اقدامات منسجم و نوآورانه، به‌ویژه حوزه راهبری طرح دانشجوی همیار آموزشی که منجر به بهبود روند وضعیت تحصیلی دانشجویان شاهد و ایثارگر در سراسر کشور به پاس حُسن تدبیر و حمایت‌های صورت گرفته تقدیر و تشکر به عمل آورد.

دکتر هاشمی‌نژاد تأکید کرد: اجرای این برنامه به‌طور مستمر ادامه دارد و در هر سال تحصیلی از ظرفیت دانشجویان ترم‌های بالاتر برای کمک به دانشجویان ترم اولی استفاده خواهیم کرد.

وی بیان کرد: ما تمامی دانشجویان ایرانی و غیرایرانی که شامل آئین نامه شاهد و ایثارگر باشند را در قالب این طرح مورد حمایت قرار می‌دهیم و هیچگونه محدودیتی از این بابت وجود ندارد.

افتخار آفرینی دانشجویان دانشکده بهداشت در سومین کنگره بین المللی اپیدمیولوژی ایران

وبدا

دانشجویان دانشگاه علوم پزشکی مشهد در دهمین کنگره ملی و سومین کنگره بین المللی اپیدمیولوژی ایران موفق به کسب رتبه های برتر در حوزه های مقالات و رویداد شدند.

به گزارش وب دا، دهمین کنگره ملی و سومین کنگره بین المللی اپیدمیولوژی ایران به میزبانی دانشگاه علوم پزشکی ایران برگزار شد و گروه اپیدمیولوژی دانشگاه علوم پزشکی مشهد با مشارکت حداکثری شامل ۵ سخنرانی پذیرفته شده، ۱۲ پوستر و ۳ رویداد دانشجویی موفق به کسب رتبه های برتر شد.

بر اساس این گزارش، زهرا خسروی در مقطع کارشناسی ارشد اپیدمیولوژی موفق به دریافت لوح تقدیر و جایزه نقدی سخنران برتر، مهدیه صاحبی در مقطع کارشناسی ارشد اپیدمیولوژی موفق به دریافت لوح تقدیر و جایزه نقدی سخنران برتر ،گروه رویداد دانشجویی (مبینا صیادی زاده, زهرا امیری و محدثه نشاط مقطع کارشناسی ارشد اپید میولوژی): لوح تقدیر رتبه دوم کشوری و کسب جایزه نقدی ۷ را کسب کردند.

همچنین در گروه رویداد دانشجویی (خانم ها زهرا نظام دوست, فائزه صادق زاده و فاطمه نیکبخت مقطع کارشناسی ارشد اپیدمیولوژی لوح تقدیر و دریافت پکیج سلامت وگروه رویداد دانشجویی (خانم ها سمانه اسلامی , انیسه توانا و معصومه اندیش مقطع کارشناسی ارشد اپید میولوژی): لوح تقدیر و دریافت پکیج سلامت را کسب کردند.

بدلیل ارزشمند بودن نظرات و پیشنهادات تمام گروه های رویداد دانشجویی کشوری, با تایید کمیته داوران تائید گردید موضوع مورد رویداد دانشجویی (تزریق واکسن HPV در ایران) با لحاظ کردن اسم تمام نویسندگان کشوری (۲۳ نویسنده) بصورت Short communication در مجله MJIRI ایندکس PubMed منتشر شود.

نخستین نرم افزار بالینی درمان سوختگی کشور در دانشگاه علوم پزشکی طراحی و اجرا شد

وبدا

نخستین نرم‌افزار آموزشی بالینی سوختگی کشور برای دانشجویان پزشکی به همت محققان دانشگاه علوم پزشکی مشهد طراحی و به اجرا درآمد.

دکتر حسن طاووسی فوق تخصص جراحی ترمیمی.زیبایی وسوختگی و دانشیار دانشگاه علوم پزشکی مشهد در گفتگو با وب دا با اشاره به اینکه نرم‌افزار آموزشی نوآورانه در حوزه آموزش بالین بیماران سوختگی به منظور تسهیل بهتر و بهبود کیفیت آموزش پزشکی برای دانشجویان طراحی شده است اظهار کرد: این نرم افزار ارائه دهنده محتوای آموزشی کامل و به‌روز است تا دانشجویان قادر به بروزرسانی دانش و مهارت‌های بالینی جدید باشند.

عضو هیات علمی دانشگاه علوم پزشکی مشهد تصریح کرد: یکی از ویژگی‌های برجسته این نرم‌افزار، تعامل فعال دانشجویان پزشکی با اساتید دانشگاه است؛ این نرم افزار آموزشی امکان برقراری ارتباط آسان و موثر بین دانشجویان و اساتید را فراهم می‌کند و به دانشجویان این امکان را می‌دهد تا از تجربیات و دانش ارزشمند اساتید بهره‌برداری کنند.

دکتر طاووسی با اشاره به اینکه نرم‌افزار آموزشی سوختگی همچنین امکان دسترسی به اطلاعات پزشکی در هر زمان و هر مکان را به دانشجویان می‌دهد تا در تمامی مراحل آموزشی بهره‌برداری کامل داشته باشند، گفت: این نرم افزار به عنوان اولین نرم افزار در بالین طراحی و ارایه شده است و برای تهیه آن دو سال زمان صرف شده است.

وی با بیان اینکه سوختگی یکی از معضلات کشورهای در حال توسعه است و متاسفانه در کشور ما سالیانه ۲۵۰ تا ۳۰۰ هزار مورد سوختگی اتفاق می‌افتد که از این تعداد حدود ۱۰درصدانها نیازبه بستری پیدامیکنند خاطر نشان کرد: سوختگی ها عوارض متعددی ازجمله عوارض جسمی و روحی و روانی زیادی مثل اسکارو چسبندگی های بعد از سوختگی و افسردگی را میتواند بهمراه داشته باشد.

این فوق تخصص جراحی ترمیمی.زیبایی وسوختگی بیان کرد: در سال‌های اخیر درمان‌های متنوع جدیدی برای سوختگی در دنیا مطرح شده است و کشور ایران هم با علم روز به درمان این دسته از بیماران پرداخته است با توجه به اینکه مراقبت از بیمار دچار سوختگی بسیار اهمیت داردو اگر به طور صحیح و به موقع درمان شروع شود، می توان از عوارض سوختگی و مرگ و میر جلوگیری کرد از همین رو ضرورت آموزش صحیح به پزشکان جوان و دانشجویان واضح و ضروری به نظر می رسد.

وی اظهار کرد: ما با افتخار این نرم‌افزار را به دانشجویان پزشکی همچنین پزشکانی که بابیماران دچار سوختگی سروکار دارند تقدیم می‌کنیم و امیدواریم که این پلتفرم نوآورانه به افزایش توانمندی‌ها و موفقیت‌های دانشجویان در مسیر حرفه پزشکی کمک کند.

این نرم افزار توسط تیمی از مجریان دکتر راضیه فروتن دانشیار

دانشکده پرستاری و مامایی،دکتر حسن طاووسی فوق تخصص جراحی ترمیمی زیبایی و سوختگی و عضو هیات علمی دانشگاه علوم پزشکی مشهد و دکتر احمد آبادی فوق تخصص جراحی ترمیمی زیبایی و سوختگی و عضو هیات علمی دانشگاه علوم پزشکی مشهد طداحی و اجرا شده است.

آماده باش مراکز درمانی دانشگاه علوم پزشکی مشهد برای خدمت رسانی به بیماران تنفسی

وبدا

سرپرست معاونت درمان دانشگاه علوم پزشکی مشهد از آماده باش مراکز درمانی این دانشگاه برای خدمت رسانی به بیماران تنفسی در فصل سرما خبر داد.

دکتر محمد دهقانی فیروز آبادی در گفتگو با وب دا اظهار کرد: در این راستا ضمن تقویت زیرساخت های مورد نیاز در مراکز درمانی، پروتکل های لازم نیز به تمامی مرکز ابلاغ شده است.

وی با اشاره به هماهنگی و اطلاع رسانی دریافت واکسن توسط پرسنل کادر درمان تصریح کرد: هماهنگی های لازم جهت تهیه کیت نمونه گیری و نیز آموزش رعایت اصول بهداشت فردی و عمومی برای کلیه پرسنل انجام شده است.

سرپرست معاونت درمان دانشگاه علوم پزشکی مشهد به باز بینی و به روز رسانی برنامه عملیاتی مربوط به آنفلوانزا اشاره کرد و افزود: برنامه ریزی و برگزاری جلسات آموزشی اثر بخش و نظارت بر به کار گیری آموخته ها و رعایت استانداردها از جمله اقدامات این معاونت بوده است.

دکتر دهقانی ضمن تأکید بر آموزش و آمادگی کلیه ی پرسنل (پزشک، پرستار و ...) در زمینه اصول کنترل عفونت تصریح کرد : احتیاطات استاندارد، احتیاط بر اساس راه انتقال بیماری ها، بهداشت محیط، بهداشت فردی و تریاژ بیماران عفونی طبق دستورالعمل نظام مراقبت سندرومیک به کلیه بیمارستان های تحت پوشش ابلاغ شده است.

وی از آمادگی از طریق اختصاص فضاهای فیزیکی ویژه برای بیماران تنفسی با تأکید بر تجهیز اتاق ایزوله فشار منفی خبر داد و اظهار کرد: تأمین و تهیه امکانات و تجهیزات حفاظت فردی مورد نیاز برای پرسنل انجام شده است و همچنین کلیه آزمایشگاه ها در زمینه تأمین وسایل نمونه برداری، وسایل انتقال نمونه ها، حمل به موقع نمونه از آمادگی کامل برخوردارند.

دکتر دهقانی ضمن تأکید بر رعایت اصول بهداشتی از مردم خواست: تا در صورت ابتلا به علایم آنفلوانزا به نزدیک ترین مرکز درمانی یا درمانگاه مراجعه کنند.

معاون وزیر بهداشت: محققان باید به سمت انجام تحقیقات مسئله‌محور حرکت کنند

وبدا

معاون تحقیقات و فناوری وزارت بهداشت اظهار کرد: بحث مرجعیت علمی و ورود به حوزه سرآمدان عرصه پژوهش فناوری همواره مورد توجه است، باید موضوعات و محورها را به سمت حل مسائل و مشکلات کشور ببریم و در این خصوص باید اشاره کنیم که بخشی از مسئولیت‌ها با ما و بخشی دیگر با محققان، پژهشگران و فناوران است.

به گزارش وب دا، دکتر یونس پناهی در آئین اختتامیه بیست‌ویکمین جشنواره هفته پژوهش و فناوری دانشگاه علوم پزشکی مشهد، تصریح کرد: بحث ترجمان دانش به‌طور جد دنبال می‌شود و در کنار آن، بر مرجعیت علمی هم تأکید داریم و از دانشگاه‌ها می‌خواهیم که خودشان را در راستای اجرای هرچه بهتر این برنامه‌ها آماده کنند.

معاون تحقیقات و فناوری وزارت بهداشت، درمان و آموزش پزشکی با بیان اینکه ما معتقدیم که اگر کوهورت، ریجستری، دیتاها و غیره مشکل مردم را کم نکند تلاش صورت گرفته فایده‌ای ندارد و نه تنها شامل امتیاز مثبت قرار نمی‌گیرند، بلکه امتیاز منفی هم به آن ها تعلق می‌گیرد، خاطرنشان کرد: ما در ارزشیابی‌هایمان بر اثرگذاری تحقیقات، تولید محصولات کاربردی و اثربخش و تحقق نیاز مردم تأکید داریم، ما به‌طور مثال در موضوع سرطان بر افزایش اثربخشی‌ها در حوزه درمان و کاهش آمار مرگ و میر در این حوزه با انجام پژوهش‌های اصولی و کاربردی در حوزه‌های دارویی و درمانی آن تأکید داریم و اگر این مهم رخ نداد، آن تحقیق مفید فایده نبوده و اثرپذیری لازم را نداشته است.

دکتر پناهی اضافه کرد: ما همچنین بر حضور پررنگ دانشجویان آینده‌ساز جامعه در حوزه پژوهش معتقدیم و وظیفه اصلی محققان دیده‌بانی و آینده پژوهشی بوده و ما اگر آینده‌نگاری بهتری در بحث کووید داشتیم، می‌توانستیم از جایگاه بهتری در بحث مدیریت کرونا و مبارزه با این ویروس منحوس برخوردار باشیم.

وی با اشاره به اینکه ما در حوزه سلامت بر شتاب در تولید علم و دانش در حوزه‌های آموزش، پژوهش، بهداشت و درمان تأکید داریم. ما در بحث واکسن کرونا تولید ۶ نوع واکسن را داشتیم که در نوع خود بی‌نظیر است، اما در حوزه فناوری با جایگاه حقیقی‌مان فاصله زیادی داریم و باید با تلاش نخبگان، محققان، پژوهشگران و فناوران این فاصله کم شده و به صفر برسد تا به جایگاه حقیقی‌مان دست یابیم.

معاون تحقیقات و فناوری وزارت بهداشت، درمان و آموزش پزشکی ادامه داد: ما در تولید علم با چاپ مقاله و در فنآوری با پتنت احساس آرامش می‌کنیم، در حالی که صحبت از دانشگاه نسل ۴ می‌کنیم و دانشگاهی که کار مؤثری برای مردم نکند دانشگاه فناور نیست.

دکتر پناهی با ذکر این نکته که ما نزدیک ۳۰۰ دانشمند یک درصدی در حوزه سلامت داریم، تاکید کرد: با توجه به داشتن این تعداد نخبه یک درصدی باید متناسب با ظرفیتی که داریم خروجی خوبی هم داشته باشیم، نه آنکه مشکلات جوانی جمعیت، سرطان، قلب، دارو، تجهیزات و غیره باشد، ما باید دانشمند در راستای تامین نیازهای جامعه تربیت کنیم.

وی خاطرنشان کرد: محققان باید به سمت انجام تحقیقات مسئله‌محور حرکت کنند تا که هم بار بیماری کنترل شده، هم اینکه رشد مطلوب باشد و محصول مورد نیاز در داخل کشور تولید شود.

وی افزود: ما باید در عمل عدالت را رعایت کنیم و در عمل نشان دهیم که چه کار کردیم، وزارتخانه در ۲ سال اخیر حمایت خوبی از تمامی دانشگاه‌ها در حوزه پژوهش داشته و هر دانشگاه متناسب با عملکردش مورد حمایت قرار گرفته است.

گفتگو با دانشجوی برتر پزشکی / احساس اثر بخشی دستاوردها در جامعه ، لازمه ماندگاری نخبگان ایرانی است

وبدا

مهدی کیوانلو یکی از دانشجویان پزشکی و برتر کشوری در مقطع علوم پایه دانشکده پزشکی عنوان کرد: توجه به نخبگان و اهمیت دادن به دستاوردها و تلاش های آنان در جامعه یکی از عوامل کاهش مهاجرت به خارج از کشور است.

این دانشجوی برتر دانشگاه علوم پزشکی مشهد در گفتگو با وب دا با بیان اینکه به منظور پیشرفت و توسعه علمی باید برخی از ساختارها در جامعه امروزی اصلاح و هدفمند گردد اظهار کرد: علم را باید با کیفیت، تحقیق و پژوهش در سطح دانشگاهها فرا بگیریم و در مسیر خدمت به مردم به بکار ببندیم.

مهدی کیوانلو با بیان این نکته که دوران دانشجویی بهترین زمان فراگیری علم و و کیفیت فراگیری آموزش هاست یاد آور شد:زمان فارغ التحصیلی مجال فراگیری علم مانند دانشگاه نیست و باید خدمت ارائه کنیم.

وی ادامه داد: وقتی علم را با کیفیت، جستجو گری و تحقیق و پژوهش فرا می گیریم نتیجه آن در زمان فارغ التحصیلی اثر بخشی در ارائه خدمات به مردم و منتقل کردن حس خوب به مردم و تسکین و بهبودی بیماران است.

این دانشجوی پزشکی افزود:لازمه ارتقای سلامت جامعه قرار گرفتن جامعه پزشکی و سلامت و مردم در کنار هم برای آینده ای سالمتر و بهتر است و لازم است، مردم عزیز به جامعه پزشکی اعتماد کنند و انان را خدمتگزاران عرصه سلامت بدانند.

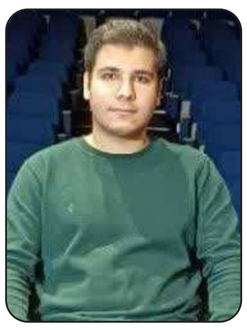

وی با بیان اینکه، نظام سلامت نیازمند افراد علاقه مند در مسیر ارائه خدمت است به خانواده ها توصیه کرد: از علاقه دانش اموزان غافل نشوند و در کنارشان باشند تا با علاقه در مسیر پزشک شدن گام بگذارند و برای جامعه مفید باشند.

گزارشی از دیدار صمیمانه نماینده ولی فقیه در خراسان رضوی با دانشجویان و اعضای هیات رئیسه دانشگاه علوم پزشکی مشهد

وبدا

همزمان با ۱۶ آذر " روز دانشجو" نماینده ولی فقیه در خراسان رضوی و امام جمعه مشهد با دانشجویان و اعضای هیات رئیسه دانشگاه علوم پزشکی مشهد دیدار کرد.

آیت‌الله سیداحمد علم‌الهدی نماینده ولی فقیه در خراسان رضوی و امام جمعه مشهد در این دیدار با بیان اینکه ۱۶ آذر چنگال خون‌بار دشمن ناپاک را نشان داد و پاسخگویی به این حرکات در گام نخست با دانشجویان و جنبش‌های دانشجویی بوده است اظهار کرد: در جریان ۱۶ آذر ۲ خصوصیت بارز حضور پررنگ دانشجویان و جریان و هدف استکبار را نشان داد که هم عاملی برای حرکت مردم و هم راهبردی در مسیر دشمن‌شناسی بود.

وی تصریح کرد:در ۱۶ آذر مردمی در چنگال استکبار گرفتار شدند و عده ای در زندان دشمن و عده‌ای دیگر در مقابل تیرباران‌ها قرار گرفتند و در آن زمان رئیس جمهور وقت آمریکا به کشور آمد و بنا شد در دانشگاه تهران دکترای افتخاری به فرد ناپاک اهدا شود که در اینجا قشر دانشجو قیام کرد و در ادامه خون ۳ دانشجوی عزیز به ناحق به زمین ریخته شد و برادر یکی از این شهدا در هر همان زمان می‌گفت رسانه‌های دشمن از این جنایت به عنوان یک رویداد فوق‌العاده سنگین نام بردند.

نماینده ولی فقیه در خراسان رضوی با بیان اینکه در همان زمان در رسانه‌های مختلف مطرح شد که عامل اصلی ایجاد این اتفاق ننگین و این حادثه تلخ آمریکای جنایکار بود، خاطرنشان کرد: اگر ما با دقت توجه کنیم می‌بینیم که این سرآغاز استکبار آمریکایی به مدت ۲۵ سال و به اندازه یک ربع قرن بر کشورمان بود و در این ۲۵ سال، آسیب ها و مشکلات زیادی به دلیل ظلم‌ها و تجاوزهای صورت گرفته بر مردم دیده شد.

وی گفت: از ۱۶ آذر سال ۱۳۳۲ جنایات آمریکا شروع شده و تا ربع قرن هم ادامه پیدا کرد، جنایاتی که همچنان هست و پایان نیافته و در این روزها افتضاح جریان رسوایی‌اش در جهان با شهادت ۵ هزار کودک در غزه دیده شده و اینکه اعلام کند اسرائیل حق دارد از خودش دفاع کند و امروز در بیش از ۶۰ کشور اعتراضات مردمی را در نفرت و تنفر از آمریکای جنایکار داریم.

امام جمعه مشهد ادامه داد: در طی ۷۰ سال جنایات آمریکا آنقدر رشد کرده که بیش از ۶۰ کشور به مقابله با استکبار جهانی پرداخته‌اند و ما باید در حوزه دشمن‌شناسی و دشمن‌ستیزی به‌خوبی عمل نماییم و ضمن نفرت از آمریکا، مسیر پرافتخار شهدای دانشجو را ادامه دهیم.

آیت‌الله علم‌الهدی با ذکر این نکته که اگر علم و دانش همراه با ایمان به خدا نبود، آن علم و دانش نه تنها امتیاز نیست، بلکه آفت است، تاکید کرد: اگر قشر دانشجویی فاقد بصیرت سیاسی و احساس مسئولیت شد بزرگترین اشکال و زیان به کشور و مردم وارد می‌آید، به‌ویژه در رشته پزشکی که با جان مردم سروکار دارد.

وی اضافه کرد: مسئله سیاسی بودن و بصیرت داشتن باید در برادران و خواهران دانشجو باشد تا که نیرویی ارزشی برای مردم و کشور باشد.

نماینده ولی فقیه در خراسان رضوی تصریح کرد: مهاجرت یکی از بزرگترین آفت‌ها بوده، اما شما که ماندید چرا مهاجرت نکردید؟ زیرا در قبال مردم و جامعه خود احساس مسئولیت کردید.

وی با اشاره به اینکه آقا و خانم تحصیل کرده و با سواد در دورترین نقطه کشور کار جهادی می‌کند و یک فرد کور و نابینا را بینا می‌کند و بهای تحصیل و درس‌خواندن در کشور و استفاده از امکانات رایگان دانشگاه‌های کشور را در حرکت جهادی و در خدمت به مردم دیده است، بیان کرد: در دوران قبل از انقلاب سیر مهاجر به مراتب بیشتر از حال حاضر بود و به دلیل امکانات کم مجبور به مهاجرت بودند، اما الحمدلله به علت رشدهای دانشگاهی دیگر هجرت‌های قدیم را نمی‌بینیم.

امام جمعه مشهد با بیان اینکه طبق یک نظر سنجی ملی، ۹۰درصد بانوان جامعه ما حجاب را یک فضیلت میدانند تاکید کرد: حجاب یک جریان فرهنگی بوده و بی‌حجابی نیز یک ناهنجاری اجتماعی بوده که نسل جوان ما را آلوده می‌کند و همین موضوع ابزاری برای سلطه دشمن می‌شود و اگر سفره دین از زیر پای جوان ما بیرون کشیده شد ابزار سلطه دشمن تقویت می‌شود و ما باید به نکات فرهنگی و موضوع عفاف و حجاب به‌طور ویژه توجه کنیم.

وی اضافه کرد: همچنین باید روی موضوع ازدواج به‌ویژه برای برادران و خواهران دانشجو که تاکید مقام معظم رهبری بوده کار شود، مسئله ازدواج در راس معیشت مردم بوده و با ازدواج استقلال انسان‌زیستی آن پسر و دختر دیده می‌شود.

نماینده ولی فقیه در خراسان رضوی با بیان اینکه در موضوع ازدواج بارها در خطبه نماز جمعه و دیگر سخنرانی‌ها تاکید کردم و اینکه مسئولان هم با تمام توان پای کار بیایند، اما باید خود جوانان هم قانع باشند و با کم و کاستی‌ها بسازند و آن را مانع ازدواج نبینند، خاطرنشان کرد: من خودم در سن ۱۷ سالگی و با کمترین امکانات زندگی کردم و به شما فرزندان عزیزم هم توصیه می‌کنم که ازدواج را آسان بگیرید و پله‌ترقی را در کنار هم طی نمایید و به والدین هم می‌گوییم که برای ازدواج

گپ و گفت صمیمی با پزشکی که از برترین های المپیاد علمی در زمان دانشجویی بود

وبدا

دکتر مریم شکاری، متولد۱۳۷۳ فارغ‌التحصیل رشته پزشکی از دانشگاه علوم پزشکی مشهد و دارنده مدال برنز دوازدهمین المپیاد علمی دانشجویان دانشگاه های علوم پزشکی کشور، از جمله دختران موفق سرزمین عزیزمان ایران است که علاوه بر درخشش در عرصه علم و دانش، فعالیت‌های جهادی و فرهنگی نیز در دوران تحصیل خود داشته است.

این پزشک جوان که در سال ۹۹ از دانشگاه علوم پزشکی مشهد در مقطع پزشکی عمومی فارغ التحصیل گردید وهم اکنون خود را برای شرکت در آزمون دستیاری تخصصی آماده می کند در گفتگو با وب دا از روزگار پرتکاپوی دانشجویی و دستاوردهای شیرین آن به عنوان نقطه عطفی در زندگی خود یاد کرد و گفت: سال های نخست تحصیل در دانشگاه برای من دوران تجربه های متفاوت بود؛ حجم درس ها سبک تر و تابستان ها برنامه درسی نداشتیم، در نتیجه به فعالیت های پژوهشی و فرهنگی در قالب کمیته تحقیقات دانشجویی، جهاد دانشگاهی و بسیج دانشجویی می پرداختیم.

اما سال های آخر تحصیل، بیشتر به فعالیت تخصصی در زمینه نظام سلامت علاقمند شدم و در کنار دوستانم در انجمن علمی دانشجویان پزشکی ،کارگاه های مرتبط با مدیریت در نظام سلامت را برگزار می کردیم. در این دوران، توفیق شرکت در اردوی جهادی سلامت در سرخس و همینطور خدمت رسانی در موکب های سلامت در ایام شهادت امام رضا(ع) را داشتم. همچنین در این زمان به صورت مقطعی ورزش را هم پیگیری می کردم و بعد از فارغ التحصیل شدن و شروع ورزش به شکلی منظم تر، به حیاتی بودن این عنصر در زندگی خود پی بردم و سعی کردم جزئی ثابت از زندگی ام باشد.

دکتر شکاری در خصوص فعالیتهای علمی خود و بویژه شرکت در دوازدهمین المپیاد علمی دانشجویان علوم پزشکی که با کسب مدال برنزهمراه بود نیز گفت: حضور در فضای المپیاد، فرصتی مغتنم برای ارتقاء علمی دانشجویان و بروز خلاقیت های آنان است و درمورد ترس و تردید برخی دانشجویان برای ورود به این حوزه باید گفت که المپیاد مسیری هموار است و دانشجو می تواند با مطالعه دقیق نکات مهم و کاربردی، آنچه را که در این فضا نیاز دارد، جمع آوری و به کار بگیرد، ضمن اینکه امیدوار بودن و به کارگیری تلاش حداکثری هم از جمله شروط موفقیت در این راه است.

وی در پاسخ به این پرسش که در زندگی فردی و اجتماعی خود از چه کسانی الگو می گیرید، بیان داشت: به جای الگو بهتر است کلمه دوست را انتخاب کنم. دوستان من در زندگی، شهیدانی هستند که در راهیان نور دانشجویی سال ۹۲ با آنها در دو کوهه و فتح المبین و شلمچه آشنا شدم. این سلسله دوستی و آشنایی تا به امروز و شهدای دهه شصتی و دهه هفتادی مدافع حرم و امنیت ادامه دارد. البته این جمله خیلی بزرگ و سنگین است؛ من در حد وسعم سعی می کنم خود را به آنها نزدیک کنم. این دوستی با شهدا خیلی از ابعاد زندگی انسان را تحت تأثیر قرار می‌دهد مثلا معاشرت با دوستان و خانواده، فعالیت اجتماعی، معنویت، اخلاق، پاکدستی در کسب درآمد حلال، رعایت حق همسایه، ارتباط با خدا و اهل بیت(ع)، خودسازی و....

دکتر شکاری، تأسی به شخصیت والای حضرت زهرا (س) و الگوگیری از آن وجود مقدس را نیز سرلوحه زندگی خود برشمرد و افزود: حقیقتا سخن گفتن درباره شخصیت حضرت زهرا(س) و جایگاه رفیع ایشان در همه ابعاد، از درک ناقص و زبان من عاجز است. در وصف ایشان همین بس که اولین شهید راه امامت و جدا کننده خط حق و باطل در تاریخ بعد از رحلت پیامبر(ص) هستند. امروز ما دین و سبک زندگی و تشیّع را وامدار فرزندان ایشان هستیم و این از لطف و برکت وجود آن بانوی بزرگوار است.

وی با اشاره به وقایع تلخ فلسطین و کشتار بی رحمانه مردم فلسطین که کودکان،زنان و بیماران هم از آن مصون نمانده اند گفت: به عنوان یک پزشک که در حال حاضر دسترسی برای خدمت رسانی بهداشت و درمان به مردم غزه ندارم، در حال حاضر وظیفه خود می دانم که از طریق موضع گیری نسبت به جنایت های اسرائیل و اعلام برائت از این جنایات، در حمایت از مردم فلسطین اقدام کنم.. انشالله تا پیروزی قطعی فلسطین و حضور ما در سرزمین مقدس فلسطین

عملکرد درخشان تیم ورزشی بانوان دانشگاه علوم پزشکی مشهد در سومین المپیاد ورزشی کارکنان وزارت بهداشت

سرپرست مدیریت پشتیبانی دانشگاه علوم پزشکی مشهد اظهار کرد: در سومین المپیاد ورزشی کارکنان وزارت بهداشت،شاهد افتخار آفرینی تیم شنا، آمادگی جسمانی و تیم والیبال این دانشگاه در سومین المپیاد ورزشی کارکنان وزرت بهداشت بودیم.

دکتر علی غلام پور در گفتگو با وب دا ضمن ابراز خرسندی از عملکرد ورزشکاران و تلاش ایشان در این مسابقات خاطر نشان کرد: با همت و پشتکار ورزشکاران تیم آمادگی جسمانی توانستیم با حضور ۳۸ تیم ، دو مدال طلا در دو بخش انفرادی و تیمی را کسب کنیم. همچنین در تیم شنا بانوان دانشگاه با کسب ۳۲۳ امتیاز به مقام قهرمانی دست یافتیم و نیز در رشته ورزشی والیبال توانستیم به مقام سوم دست یابیم.

وی ضمن اشاره به اهمیت مقوله ورزش و تندرستی خاطر نشان کرد: تلاش میشود در راستای ترویج فرهنگ ورزش در بین کارکنان دانشگاه و شبکه های تابعه به منظور ارتقای سطح جسمی و روحی هر چه بیشتر با فراهم آوردن شرایط و امکانات در ادامه مسیر نسبت به رفع کمبود ها اقدامات لازم صورت پذیرد.

کسب رتبه های برتر دانشجویان دانشکده دندانپزشکی در آزمون بورد تخصصی

وبدا

معاون تخصصی و تحصیلات تکمیلی دانشکده دندانپزشکی دانشگاه علوم پزشکی مشهد گفت: از مجموع ۲۶ شرکت کننده حاضر در آزمون بورد دندانپزشکی از این دانشکده در سال جاری ۳ نفر از آنها حائز کسب رتبه برتر در رشته‌های ارتودونسی و بیماری‌های دهان، فک و صورت شدند.

دکتر تورج واعظی در گفتگو با وب دا، اظهار کرد: در آزمون بورد دندانپزشکی سال ۱۴۰۲ تعداد ۲۶ شرکت کننده از دانشکده دندانپزشکی مشهد حاضر بودند که از این تعداد ۲۳ نفر از آنها دانشنامه و ۳ نفر گواهینامه دریافت کردند.

وی تصریح کرد: در میان ۲۳ نفری که حائز دریافت دانشنامه شدند ۳ رتبه برتر در رشته‌های ارتودونسی و بیماری‌های دهان، فک و صورت داشتیم که از این تعداد ۲ نفر از آنها در رشته ارتودونسی بودند و دیگری در رشته بیماری‌های دهان، فک و صورت بود.

معاون تخصصی و تحصیلات تکمیلی دانشکده دندانپزشکی دانشگاه علوم پزشکی مشهد ادامه داد: نفرات برتر این دانشکده در آزمون بورد دندانپزشکی امسال دکتر علیرضا قاسم‌زاده، دکتر میلاد زارعی و دکتر تکتم زمانی بودند که به ترتیب حائز کسب رتبه‌های اول و دوم رشته ارتودونسی و کسب رتبه دوم رشته بیماری‌های دهان، فک و صورت شدند.

دکتر واعظی با بیان اینکه ما همه ساله دانشجوبان زیادی از دانشکده دندانپزشکی مشهد داریم که در آزمون بورد حائز کسب رتبه برتر و همچنین موفق به دریافت دانشنامه می‌شوند و در آزمون امسال هم به نسبت سال گذشته افزایش تعداد دانشجویان حائز دریافت دانشنامه را داشتیم.

وی ضمن عرض تبریک به حائزان دریافت دانشنامه و رتبه برترهای آزمون بورد دندانپزشکی سال ۱۴۰۲، تأکید کرد: همچنین از تلاش‌ها و زحمات اساتید دانشکده دندانپزشکی مشهد در تمامی گروه‌های آموزشی از جمله ارتودونسی و بیماری‌های دهان، فک و صورت که ۳ رتبه برتر در آزمون بورد امسال داشتند تقدیر و تشکر می‌کنیم.

پسر و دختر خود سختگیری نکنند و همه باید فرهنگ زندگی ساده را در جوانان ترویج دهیم و معتقدیم که اگر این فرهنگ در جامعه جاری و ساری شود ۷۰ درصد مشکلات ازدواج حل می‌شود و ۳۰ درصد دیگر هم با ساخت خوابگاه متاهلان محقق می‌شود؛ همچنین معتقدیم که ازدواج تا ۹۰ درصد از موانع و مشکلات قشر جوان را از سر راه بر می‌دارد و ۱۰ درصد باقی‌مانده هم با مدیریت مسئولان محقق خواهد شد.

آیت‌الله علم‌الهدی اضافه کرد: استقرار زندگی جوانان دانشجو با ازدواج بوده و کسی که سنت پیامبر اکرم(ص) را انجام می‌دهد پله‌های پیشرفت و ترقی را به‌خوبی طی می‌کند.

وی با بیان اینکه رسالت امام جمعه ۲ بعد دارد که بعد اول آن خدا بوده و بعد دوم هم بودن در کنار مردم است، در بعد اول و در خطبه عبادی باید طبق آن چیزی که خدا می‌خواهد عمل کند و در بعد دوم هم پیگیری خواسته‌های مردم را در خطبه سیاسی دارد، از دانشجویان خواست، اگر در رسالتش به عنوان امام جمعه کوتاهی می‌بینید بگویند.

آیت‌الله علم‌الهدی با تاکید بر اینکه در هیچ عزل و نصبی همچون انتخاب استاندار، انتصاب رئیس دانشگاه و دیگر انتصاب‌ها نقش و دخالت ندارم و وظیفه من هدایت و ارشاد مردم است تصریح کرد: مدت ۱۸ سال است که در مشهد کنسرت اجرا نمی‌شود و همه این موضوع را از چشم من می‌بینند، این در حالی است که من می گویم " که برگزاری کنسرت هویت شخصی امام رضا(ع) را در این شهر از بین می برد و با هویت امام رضا(ع) سازگار نیست" و این موضوع را مردم، مسئولان و غیر مسئولان و حتی هنرمندانی که با آنها دیدار داشتم می پذیرند.

وظیفه تمامی دانشگاهیان به‌ویژه دانشجویان بالابردن پرچم علم بوده است

در این دیدار دکتر محمود شبستری، رئیس دانشگاه علوم پزشکی مشهد، بیان کرد: برداشت من از شرایط فعلی جامعه دانشگاهی این است دانشگاه محل رشد و علم آموزی بوده و وظیفه تمامی حاضران در این مجموعه علمی به‌ویژه دانشجویان بالابردن پرچم علم بوده است.

وی اضافه کرد: دانشگاه‌ها از جایگاه ویژه‌ای از نگاه مقام معظم رهبری برخوردارند و هر کجا که نیاز به حضور جمع‌های تاثیرگذار در جامعه بوده، در اولین گام حضور پررنگ جامعه دانشگاهی و به‌ویژه دانشجویان را دیدیم.

رئیس دانشگاه علوم پزشکی مشهد با اشاره به اینکه ما از جایگاه علمی بالایی در منطقه و دنیا برخورداریم و در بحث تولید علم و دانش رتبه ۲ منطقه را در اختیار داریم، بیان کرد: ما باید طبق فرموده مقام معظم رهبری در مسیر پیشرفت‌های علمی با تمام توان تلاش کنیم و در جایگاهی که قرار داریم متوقف نشویم و آن را ارتقاء دهیم.

دکتر شبستری افزود: از حمایت‌های آیت‌الله علم‌الهدی از دانشگاه علوم پزشکی مشهد از اساتید و دانشجویان این دانشگاه این بوده که در هر زمان که تلاطم و توطئه‌ای از سوی دشمنان ایجاد شده حضور اثرگذار نماینده ولی فقیه در استان را که سابقه عضو هیات علمی دانشگاه امام صادق(ع) را دارد و استاد دانشگاه هستند، داشتیم و همین حضور به‌موقع و راهنمایی موثر صورت گرفته موجب افزایش امید در جامعه دانشگاهی و خنثی شدن توطئه‌های شوم دشمنان شد.

نگاهی ویژه در بحث ساخت خوابگاه دانشجویان متاهل داریم

همچنین دکتر علی تقی‌پور، سرپرست معاونت فرهنگی و دانشجویی دانشگاه علوم پزشکی مشهد هم در این دیدار، گفت: در حوزه اندیشه‌ورزی و فعالیت‌های فرهنگی و مذهبی در حوزه‌های قرآنی و مباحث تقلیدی برنامه‌های خوبی در دانشگاه علوم پزشکی مشهد اجرا شده و کماکان با قوت تمام در حال اجرا است.

وی افزود: یکی از مشکلات اصلی ما در بحث خوابگاه دانشجویان متاهلین است که متاسفانه در این حوزه کوتاهی شده و از نماینده ولی فقیه در خراسان رضوی و امام جمعه مشهد می‌خواهیم که در دیدارهایی که با مسئولان دارند به‌طور ویژه بر این موضوع بسیارمهم که روی موضوع جوانی و افزایش جمعیت هم تاثیرگذار است تاکید نماید.

سرپرست معاونت فرهنگی و دانشجویی دانشگاه علوم پزشکی مشهد با ذکر این نکته که نگاهی ویژه در بحث ساخت خوابگاه دانشجویان متاهل داریم، تاکید کرد: برنامه‌های خوبی توسط رئیس دانشگاه علوم پزشکی مشهد در برنامه بلندمدت خوابگاه دانشجویان متاهل صورت پذیرفته و ان‌شاالله به‌زودی کلنگ ساخت این خوابگاه را با حضور آیت‌الله علم‌الهدی به زمین خواهیم زد.

دکتر تقی‌پور خاطرنشان کرد: ما تا زمان آماده شدن خوابگاه متاهلان این آمادگی را داریم تا که چند مکان را برای زندگی زوج‌های دانشجو اجاره نماییم تا که این گروه از دانشجویان دغدغه‌ای در بحث اسکان خود نداشته باشند.

نقش جریان دانشجویی در مشارکت در انتخابات

در این دیدار نمایندگان بسیج دانشجویی، انجمن اسلامی دانشجویان، جهاد دانشگاهی و انجمن‌های علمی دانشجویی دانشگاه علوم پزشکی مشهد بر موضوعاتی همچون جنبش‌های دانشجویی در برنامه‌های مختلف دانشگاهی و غیردانشگاهی، پوشش و حجاب اسلامی در محیط دانشگاه، هیات جذب اساتید، آئین‌نامه جذب اساتید، نقش شهدای دانشجو از ابتدا تاکنون از جمله شهیدان دانیال رضازاده و حسین زینال‌زاده، تقویت فضای دانشجویی در حوزه‌های علمی و سیاسی، محکومیت جنایات اسرائیل غاصب در غزه و حضور پررنگ جامعه دانشجویی در این برنامه، حقوق کم جامعه دانشجویی، مهاجرت پزشکان، حل مشکلات با استفاده از ظرفیت نخبگان، تولید ۹۶ درصد داروهای موردنیاز بیماران در داخل کشور، نقش جریان دانشجویی در مشارکت در انتخابات، جهاد تبیین، ایجاد فضای مسالمت‌آمیز برای بیان اعتراض‌ها و انتقادها، پیگیری مشکلات موجود در مجموعه‌های مختلف از جمله شورای شهر و بیان مشکلات مردم در تریبون نماز جمعه تاکید کردند.

کسب عنوان برتر دانشگاه علوم پزشکی مشهد در جشنواره دانشمندان جوان کشور

وبدا

تیم دانشگاه علوم پزشکی مشهد در هفتمین دوره از جشنواره اندیشمندان و دانشمندان جوان موفق به کسب جایزه برگزیدگان نهایی جشنواره هفتم اندیشمندان و دانشمندان جوان شد.

به گزارش وب دا، در این جشنواره تیم دانشگاه علوم پزشکی مشهد به سرپرستی دکتر سید علی موسوی شایق عضو هیأت علمی دانشگاه علوم پزشکی مشهد و با حضور اعضای گروه دکتر بیژن ملائکه نکویی، دکتر شیوا گل محمدزاده از اعضای هیأت علمی دانشکده داروسازی و دکتر امیرعماد خیریه دستیار تخصصی گروه فارماسیوتیکس دانشکده داروسازی و مهندس امیر حسین عباسی با ارایه ایده" طراحی ساخت دستگاه تولید میکرونیدل های تجزیه پذیر جهت اهداف دارورسانی از طریق پوست" دربخش ایده پردازان حوزه فیزیک موفق به کسب جایزه برگزیدگان نهایی جشنواره هفتم اندیشمندان و دانشمندان جوان شدند.

هفتمین دوره از جشنواره اندیشمندان و دانشمندان جوان با حمایت بنیاد علم و فناوری جمیلی، با همکاري دانشکدهای علوم دانشگاه تهران، بنیاد حامیان دانشگاه تهران و معاونت نوآوری و تجاری سازی معاونت علمی- فناوری ریاست جمهوری و ستاد ملی هفته پژوهش و در راستاي حمایت از ایده‌پردازان جوان و با هدف تبدیل دارایی‌های فکری به ثروت، ترویج فرهنگ کارآفرینی و معرفی الگوهای برتر در سطح ملی و بین المللی همزمان با هفته پژوهش (آذر ۱۴۰۲) ، در حوزه های مختلف علوم پایه شامل (شیمی، فیزیک، ریاضی و علوم کامپیوتر، علوم زیستی، زمین شناسی) و همچنین رویکرد ویژه هوش مصنوعی برگزار شد.

تسهیل فرایندهای تشخیصی بیماری های قلب دوران جنینی، با بهره گیری از تجهیزات پیشرفته در بیمارستان امام رضا (ع)

وبدا

عضو هیات علمی گروه قلب دانشگاه علوم پزشکی مشهد گفت: در دنیای امروز امکان تشخیص بسیاری از بیماری های جنینی و از جمله بیماری های قلب جنین وجود دارد و خوشبختانه بیمارستان امام رضا (ع) در این زمینه از پیشرفته ترین دستگاه های تشخیصی برخوردار است.

دکتر سید محمد رضا نقیبی سیستانی در گفت و گو با وب دا، ضمن بیان این مطلب که بیماری های قلب جنین و اکوکاردیوگرافی قلب جنین، مختص رشته قلب کودکان است و با شناختی که گروه قلب کودکان از بیماری های مادرزادی قلب اطفال دارند، درکنار اکو اطفال، دردوران آموزش فوق تخصص، با بیماری های دوران جنین هم آشنا می شوند افزود: پیشرفت تکنولوژی های تشخیصی برای بیماری های قلبی و بویژه بیماران مادرزادی قلبی همچون اکوکاردیو گرافی ،MRI و سی تی اسکن علاوه بر کمک به بحث درمان، توانسته با بوجود آوردن حوزه های درمانی متنوع، برای متخصصین این رشته جذابیت های خاصی به همراه داشته باشد و سوق دهنده‌ی آنها در حوزه های مختلف تشخیص، درمان و جراحی باشد.

وی با تاکید بر اینکه در بیماری های مادرزادی ، مشکل مربوط به مادر نیست و اشتباهاً این اصطلاح به کار می رود افزود: منظور از بیماری های مادرزادی، بیماری ای است که در ذات و ژنتیک جنین بوجود آمده و در والدین یا خانواده وی سابقه بیماری وجود ندارد. به عبارتی بهتر فرد با این بیماری متولد می شود که همان اختلال دوران جنینی بوده و اغلب ژنتیکی است.

دکتر نقیبی در خصوص اهمیت تشخیص به موقع بیماری های قلبی مادرزادی هم گفت: با تشخیص بهنگام بیماری های قلبی مادرزادی که ازهفته ۱۶-۱۷ به بعد در فرایند غربالگری انجام می شود، سالم بودن عضله قلب و در صورت وجود اختلال در عملکرد قلبی، میزان موفقیت آمیز بودن عمل جراحی قلب بررسی می شود. در شرایطی که انجام عمل جراحی اجتناب ناپذیر است چنانچه در ۴۸ ساعت اول بعد از عمل جراحی، مراقبت های لازم صورت گیرد، بیمار طول عمر بیشتر و بدون عوارض خواهد داشت. توصیه های دارویی پس از عمل نیز جزئی از این فرایند خواهد بود و با اتمام دارو تهدیدی متوجه فرد نخواهد بود.

فوق تخصص قلب اطفال بیمارستان امام رضا (ع)، با اظهار خرسندی از وضعیت فعلی درمان بیماری های مادرزادی در کشور گفت: حدود یک دهه‌ی گذشته به دلیل عدم امکانات تشخیصی در مراکز درمانی، کودکی که با ناهنجاری های مادرزادی متولد می شد روز بعد فوت می کرد، اما خوشبختانه درحال حاضر بسیاری از بیماری های دوران جنینی قابل تشخیص است و در صورت وجود بیماری در جنین تیم جراحی آمادگی لازم را برای عمل موفقیت آمیزخواهند داشت. . امروزه در برخی کشورهای پیشرفته در دوران جنینی حتی درمان هم صورت می گیرد.

وی در عین حال گفت: برخی از بیماری ها در دوران جنینی قابل درمان نیست و ناگزیر به بعد از تولد موکول می شود. حتی ممکن است این کار در سن ۲۰ سالگی فرد انجام شود و بیماری که ناشی از ناهنجاری ژنیتک و نقص ساختمانی دروان جنینی اوست در بزرگسالی رفع شود.

دکتر نقیبی در ادامه با اشاره به اهمیت آموزش نیروهای پزشکی در حوزه‌ی بیماری های قلب اطفال گفت: در حال حاضر ضمن آموزش به پزشکان عمومی و رزیدنت های اطفال، فلوشیپ های اطفال نیز جامعه‌ی مخاطب ما در بحث آموزش هستند.

وی اضافه کرد: نخستین فلوشیپ قلب اطفال، در سال ۱۳۹۹ پذیرش گردید و خوشبختانه هم اکنون ۴ فلوشیپ قلب اطفال در این حوزه خدمات درمانی ارائه می کنند.

این استاد دانشگاه در عین حال گفت: اقبال دانشجویان برای ورود به رشته قلب نسبت به سایر رشته ها بهتر است که این امر، ناشی از موقعیت کاری و شرایط شغلی این رشته است و با این فرض که جراحی و مراقبت ها به خوبی انجام شود، بیمار بهبود پیدا می کند و همین در گرایش های افراد به این رشته و افزایش انگیزه آنها می تواند موثر باشد.

گفتگو با دستیارمتخصصی که ۱۳ سال از عمر دانشجوییش را در حوزه پژوهش صرف کرده است

وبدا

دکتر حسین محدث اردبیلی، دانشجوی فناور دانشگاه علوم پزشکی مشهد با بیان اینکه مجموعه‌ای از اقدامات پژوهشی دانشجویان شاخص انتخاب برگزیدگان در این جشنواره است افزود:با توجه به فعالیت‌های مختلفی که در کمیته تحقیقات دانشجویی و سایر گروه های دانشجویی داشتم، به عنوان دانشجوی برتر در این جشنواره معرفی شدم.

دکتر محدث اردبیلی که هم اکنون دوره دستیاری تخصصی در رشته روانپزشکی را در دانشگاه علوم پزشکی مشهد می گذراند در گفتگو با وب دا گفت:ماهیت جشنواره دانشجویی پژوهش و فناوری دانشگاه علوم پزشکی مشهد بگونه‌ای است که دانشجوی برتر بر اساس مجموعه‌ای از اقدامات علمی و پژوهشی خود انتخاب می‌شود و صرفاً ارائه یک طرح تحقیقاتی و پژوهشی نمی تواند مبنای گزینش دانشجویان منتخب باشد.

وی افزود: بر همین اساس, من فعالیت هایی که در سال های گذشته (یعنی در طول۱۳ سال تحصیلی در دانشگاه) انجام داده بودم را در این جشنواره ثبت کردم، فعالیت‌های متنوعی اعم از؛ مقالات، پروپوزال، جوایز و رتبه های کسب شده، فعالیت های اجرایی در حوزه پژوهشی و کارگاه ها و... که در هر حیطه ای جداگانه بررسی و امتیاز بندی شد و خوشبختانه مجموع امتیازات من در حیطه رزیدنتی در بالاترین میزان کسب امتیازات بود و لذا به عنوان رتبه اول در این حیطه معرفی شدم.

داتشجوی برتر حوزه پژوهش و فناوری دانشگاه علوم پزشکی مشهد در خصوص سوابق فعالیت‌های علمی و پژوهشی خود نیز گفت: از سال نخست دوره دانشجویی در کمیته تحقیقات عضو فعال بودم و در مقاطع زمانی مختلف به عنوان مسئول بخش تألیف کتاب و کتابخانه کمیته و نیز دبیر کمیته تحقیقات دانشکده پزشکی فعالیت می کردم. در همه این سالها با توجه به مسئولیتی که داشتیم با اساتید و دانشجوهای مختلف همکاری داشتم.

دکتر محدث اردبیلی همچنین با اشاره به کارکردهای مثبت جشنواره دانشجویی پژوهش و فناوری دانشگاه گفت: مزیت این جشنواره آن است که تلاش های اساتید و دانشجویان دیده شده و ارزش‌گذاری می‌شود که این امر باعث تشویق و تقویت انگیزه آنها برای انجام وثبت فعالیتهای بیشتر میشود؛ بخصوص اکنون که به بحث های پژوهشی در دانشگاه بهای بیشتری داده میشود و در عین حال پیشنهاد می کنم تقدیرهایی که از دانشجویان انجام میشود به لحاظ ارزش مادی ارزشمندتر باشد یا در رابطه با امکانات دانشگاه برای این دسته از دانشجویان تمهیدات ویژه‌ای در نظر گرفته شود.

وی همچنین پیشنهاد کرد: در خصوص مقالات و پژوهش هایی که به نوعی در راستای نیازهای دانشگاه است ، ضریب بالاتری در نظر گرفته شود تا افراد در همان حیطه ای که هستند تشویق شوند و همینطور حمایت از گروه های دانشجویی مثل کمیته تحقیقات و انجمن های دانشجویی که در رواقع رابطی بین دانشجویان و اساتید هستند.، افزایش یابد.

دکتر محدث اردبیلی، از حمایت دیگران در نیل به موفقیت‌های خود نیز یاد کرد و گفت: در طول ۱۳ سال فعالیت های پژوهشی در وهله اول پدر و مادرم و همسرم همراهی خوبی داشتند؛ علیرغم همه سختی هایی که کارهای پژوهشی دارد.و من قدردان لطف و همراهی این عزیزان هستم و همینطور دوستان خوب من که از جمله آنها دکتر عندلیبی، دکتر رحیم زاده اسکویی و دکتر اخوان می باشند.

وی اضافه کرد: دکتر غیور نیز از نخستین اساتیدی بودند که بی دریغ ما را در این مسیر همراهی کردند و با ارتباط دادن ما به مجموعه های دانشگاهی داخلی و خارجی مسیر حرکت ما را هموار کردند. در حال حاضر نیز اعضای گروه روانپزشکی و اساتید همچنان از ما حمایت دارند که قدردان این پشتیبانی شان هستیم.

دانشجوی برتر دانشگاه همچنین گفت: در شرایط فعلی دانشجویان تخصص برای اینکه بتوانند دفاع کنند حتما باید مقاله چاپ شده داشته باشند که این مشکلاتی را برای ایشان ایجاد میکند و اگر چه این تصمیم مسوولان رویکرد خوبی است، اما با توجه به عدم ارتباط دروس دوره تخصص با بحث تحقیق و اینکه تمامی دروس آموزشی هستند و نه پژوهشی، این کار دانشجو را سخت خواهد کرد.

گفتنی است؛ دکتر حسین محدث اردبیلی پیش از این به عنوان پژوهشگر برتر جوان در انجمن جهانی طب اعتیاد معرفی شده که بورسیه حضور در کنگره نیز به وی تعلق گرفته است. همچنین در بنیاد علمی نخبگان برگزیده طرح سرباز نخبگی گردیده و اکنون در حال انجام این طرح می باشد.

مقطع دستیاری

حسین محدث اردبیلی
روانپزشکی
دانشکده پزشکی

توزیع بیش از ۱۳۰ قلم تجهیزات پزشکی در مناطق کم برخوردار دانشگاه علوم پزشکی مشهد

وبدا

مدیر تجهیزات پزشکی دانشگاه علوم پزشکی مشهد از توزیع ۱۳۲ قلم تجهیزات پزشکی به ارزش ۲۵۰ میلیارد ریال در مناطق کم برخوردار زیر پوشش این دانشگاه خبر داد.

مهندس عباس ایزدی در گفتگو با وب دا اظهار کرد: یکی از سیاست های شاخص معاونت درمان دانشگاه تقویت تجهیزات پزشکی در راستای تحقق عدالت در سلامت است.

وی خاطر نشان کرد: از جمله اقدامات انجام شده در این حوزه تحویل تجهیزات پزشکی مربوط به ۵ تخت اتاق عمل در شهرستانهای باخرز، تایباد، خواف و کاشمر به ارزش حدود ۹ میلیارد ریال بوده که منجر به افزایش بهره وری خدمات در این شهرستان ها شده است.

مدیر تجهیزات پزشکی دانشگاه علوم پزشکی مشهد به اهمیت تقویت تخت های ویژه اشاره و تصریح کرد: از ابتدای سال تا کنون تجهیزات مربوط به ۷ تخت ویژه در شهرستانهای باخرز، بردسکن، سرخس، قوچان و کاشمر به ارزش بالغ بر ۱۴ میلیارد ریال تامین و به مراکز ارسال شده است.

مهندس ایزدی افزود: تأمین تجهیزات تصویربرداری شامل دستگاههای رادیوگرافی و مامو گرافی جهت شهرستانهای قوچان، کاشمر، درگز و چناران به ارزش حدود ۲۰۰ میلیارد ریال نیز از جمله اقدامات مورد توجه این معاونت از ابتدای امسال تا کنون بوده است.

کلینیک قلب و بارداری بیمارستان امام رضا(ع) از فعال‌ترین مراکز ارجاع شرق کشور است

وبدا

عضو هیأت علمی گروه بیهوشی دانشگاه علوم پزشکی مشهد گفت: بیش از ۵۰۰ نفر در کلینیک قلب و بارداری بیمارستان امام رضا(ع) مشاوره بیهوشی شده‌اند، مشاوره‌هایی که در حفظ سلامت مادر و نوزاد در راه مؤثر بوده است.

دکتر ناهید زیرک در گفتگو با وب دا، اظهار کرد: از سال ۷۸ در بخش بیهوشی مامایی بیمارستان امام رضا(ع) و همچنین از سال ۸۱ در بخش جراحی قلب این مرکز درمانی فعالیت دارم و آنچه در اداره بیهوشی مادران باردار با بیماری قلبی اهمیت دارد آشنایی و تجربه کافی در این دو فیلد حرفه‌ای است.

وی تصریح کرد: در خرداد ماه سال ۹۶ به دستور دفتر سلامت مادر وزارت بهداشت، درمان و آموزش پزشکی کلینیک قلب و بارداری در دانشگاه علوم پزشکی مشهد راه‌اندازی شد که این کلینیک در بیمارستان امام رضا(ع) واقع شده و از همان ابتدا با حداکثر توان شروع به فعالیت نمود.

رییس دپارتمان بیهوشی بیمارستان امام رضا(ع) با بیان اینکه هدف از راه‌اندازی این کلینیک ارائه خدمات درمانی به مادران باردار با بیماری قلبی است، خاطرنشان کرد: هسته اصلی این تیم شامل سه گروه آموزشی قلب، بیهوشی و زنان است که ارتباط تنگاتنگ و مشارکت فعال این تیم در امر درمان این دسته بیماران باعث شده حداقل مرگ و میر و عوارض بارداری حاصل گردد که در مقایسه با آمار جهانی چشمگیر است.

دکتر زیرک افزود: پس از ارجاع مادر باردار با بیماری قلبی به این کلینیک چنانچه تیم درمانی تشخیص دهند که بارداری تهدید حیاتی برای مادر نیست اجازه ادامه بارداری تحت مراقبت را به وی می‌دهند و در غیر این صورت ختم بارداری توصیه می‌شود که البته تعداد آنها بسیار محدود بوده است.

وی با تأکید بر اینکه کلینیک قلب و بارداری بیمارستان امام رضا(ع) در نوبت صبح روزهای شنبه فعال است، گفت: هر یک از مادرانی که به این کلینیک مراجعه می‌کنند چنانچه نیاز به ویزیت متخصص بیهوشی داشته باشند بلافاصله به این مرکز معرفی و در همان روز ویزیت می‌شوند و توصیه‌های لازم جهت انجام بیهوشی و مراقبت بعد از عمل اعلام می‌گردد و کل تیم حداکثر تلاش خود را جهت گذراندن و انجام بارداری و زایمان سالم و کم خطر به کار می‌گیرد.

عضو هیأت علمی گروه بیهوشی دانشگاه علوم پزشکی مشهد اضافه کرد: در شرق کشور این کلینیک از فعال‌ترین مراکز ارجاع این بیماران بوده و میزان مراجعه هم بیش از ۱۷۵۰ بیمار از ابتدا تاکنون بوده که آمار بالایی است.

دکتر زیرک تصریح کرد: تمام مادرانی که در دوره بارداری به یکی از خدمات بیهوشی نیاز داشته باشند، قبل از عمل مشاوره بیهوشی شده که موجب مراقبت و آمادگی حداکثری مادر جهت اقدامات مامایی و بیهوشی می‌شود و در این راستا بیش از ۵۰۰ بیمار مشاوره بیهوشی شده‌اند که البته با توجه به کاهش آمار در دوران همه گیری کرونا این رقم قابل توجه است.

وی با اشاره به اینکه از اتفاقات امید بخش دیگر در حوزه مدیریت درمان مادر باردار با بیماری قلبی، باردار شدن مادری است که چند سال قبل در همین مرکز تحت جراحی پیوند قلب قرار گرفته بود، بیان کرد: نوزاد این مادر در همین مرکز درمانی به دنیا آمد و الحمدلله حال مادر و فرزند خوب بوده و هیچگونه مشکلی ندارند.

استاد گروه بیهوشی دانشگاه علوم پزشکی مشهد تأکید کرد: گروه بیهوشی دانشگاه علوم پزشکی مشهد آموزش دوره فلوشیپ قلب را که از سال ۹۳ در این دانشگاه راه‌اندازی شد به عهده دارد و در حال حاضر ۲ فلوشیپ بیهوشی در حال آموزش هستند و یکی از میدان‌های فعالیت مهم این افراد آموزش دیده هم حضور بر بالین همین دسته از بیماران پر خطر بوده است.

وی افزود: داشتن اطلاعات کافی و آنالیز آماری زمینه ارائه فعالیت‌های شایان این کلینیک را در کنگره‌ها و همایش‌های داخلی و خارجی را فراهم نموده و بستر تحقیقات گسترده‌تر و جامع‌تر اپیدمیولوژیک و درمانی را فراهم می‌سازد؛ همچنین از معاونت درمان هم تقاضا دارم که با ادامه و پررنگ‌تر کردن حمایت‌های همیشگی خود مایه دلگرمی و ادامه راه را فراهم آورد.

افتتاح کلینیک آسم مقاوم به درمان مجتمع آموزشی، پژوهشی و درمانی امام رضا (ع)

وبدا

رئیس بخش ریه مرکز آموزشی پژوهشی درمانی امام رضا(ع) از مراکز زیر پوشش دانشگاه علوم پزشکی مشهد از راه اندازی کلینیک آسم مقاوم به درمان در این مرکز خبر داد.

دکتر مهناز امینی در گفتگو با وبدا، با بیان اینکه در کلینیک فوق بیماران سرپایی پذیرش می شوند اظهار کرد: در ایران از هر ۸ نفر معمولا یک نفر به بیماری آسم دچار است(حدود ۱۲ درصد) که این رقم بالایی است و حدود ۱۰درصد این افراد ممکن است کنترل خوبی نشوند یا مقاوم به درمان باشند که این امر می تواند عوارضی را به دنبال داشته باشد؛ از جمله محرومیت فرد از تحصیل، کار و سایر عوارض مثل نارسایی های تنفسی، تنگی نفس و خس خس سینه که ممکن است فرد را گرفتار کند.

وی در خصوص اهداف راه اندازی این کلینیک نیز گفت: وجود این درمانگاه سبب میشود که بیمار بتواند از خدمات و آزمایشات تخصصی که در آزمایشگاه ایمونولوژی داریم، تست های تنفسی و تست های اندازه گیری حجم های ریه و سایر معاینات پزشکی بهره بگیرد و اصطلاحا رجیستر شود تا مشخص گردد که درمانهای بیشتری نیاز دارند یا خیر.

دکتر امینی افزود: در حال حاضر با توجه به فصل آنفلوانزا و آلودگی هوا و تغییرات دمایی این عوامل ممکن است باعث تشدید علائم افراد مبتلا به آسم مقاوم شود. در بیماران مبتلا به آسم مقاوم، بایستی همانند سایر بیماران مزمن، دارو بصورت طولانی مدت استفاده شود و چنانچه بیمار یک هفته دارو را استفاده می کند و بهبود می یابد نباید دارو را قطع کنند.

فوق تخصص ریه و فلوشیپ فوق تخصصی خواب افزود: هموطنانی که مدتها است به بیماری آسم مبتلا هستند و برای کنترل علایم خود مجبور به استفاده از قرص یا آمپولهای کورتون به صورت طولانی مدت (چند ماه در سال) هستند و نیز کسانیکه دوز بالای اسپری های استنشاقی برایشان تجویز شده و طبق توصیه پزشک فوق تخصص ریه قادر به کاهش دور اسپری نمیباشند میتوانند با مراجعه به این کلینیک مورد بررسی جامع و دقیق برای تشخیص فنوتیپ بیماری آسم و شروع درمانهای هدفمند و بیولوژیک شوند.

دکتر محمودی استاد ایمونولوژی دانشگاه علوم پزشکی مشهد نیز در این خصوص گفت: یکی از مشکلات بیماران مبتلا به آسم مقاوم عدم پاسخ این بیماران به درمان است و افراد مبتلا به آسم های مقاوم باید از جوانب مختلف بررسی شوند، چون این مقاومت به درمان می تواند دلایل مختلفی داشته باشد.

وی افزود: یک بخش عمده کار در این مرکز به دوش همکاران پزشک فوق تخصص است و ما هم در بحث بررسی سیستم ایمنی بیمار کمک خواهیم کرد و احیانا اگر این بیماران دچار زمینه های مشکلات ایمونولوژیک هستند از نظر واکنش های زیاد حساسیت و وجود سلول هایی که درپروسه آسم مقاوم میتوانند نقش آفرین باشند و همینطور فراورده های سلولی که میتواند آسم را تشدید کند و کمک خواهیم کرد که بیماران با دید بهتری مورد درمان قرار بگیرند.

دکتر محمودی خاطر نشان کرد: وجود کلینیک های ترکیبی اینچنینی به بیمار کمک میکند تا با مشکلات کمتری، به بررسی همه جانبه بیماری خود اقدام کنند و امیدواریم قدم برداشته شده بتواند برای بیماران مثمر ثمر باشد.

دکتر آرزو فریدزاده متخصص ایمونولوژی کلینیک ریه هم در این ارتباط گفت: کلینک آسم قطعا برای افرادی که از درمان های خود پاسخ مناسب نگرفتند کمک کننده خواهد بود و اگر چه درمان هایی در سطح مقالات برای این بیماری پیشنهاد شده اما با تحقیقاتی که انجام میدهیم و همچنین بررسی روش هایی که اکنون در جهان برای این بیماری استفاده میشود به شیوه های بهتری از درمان خواهیم رسید.

وی افزود: با توجه به اینکه این مرکز یک مجموعه مشترک بین گروه ریه و ایمونولوژی است، رجیستری که از بیماران انجام میشود می تواند در آینده زمینه مطالعات خوبی را برای بهبود فرایند درمان و ایجاد مقالات مفید پیش روی ما قرار دهد.

لازم به ذکر است، نوبت دهی کلینیک تخصصی آسم مقاوم از طریق آدرس زیر انجام می‌شود

Nobat.Mums.ac.ir

آدرس کلینیک: بیمارستان امام رضا

ساختمان شماره دو

پنجشنبه ها ۹-۱۰ صبح

تاکید سرپرست دانشگاه علوم پزشکی مشهد بر مشارکت حداکثری دانشگاهیان در حوزه پژوهش و فناوری

وبدا

رئیس دانشگاه علوم پزشکی مشهد بر مشارکت حداکثری دانشگاهیان به ویژه اعضای هیات علمی و دانشجویان در حوزه پژوهش و فناوری تاکید و اظهار کرد: تمامی ظرفیت های علمی و پژوهشی دانشگاه برای کمک و همکاری در اجرای طرح های پژوهشی دانشگاهیان مهیاست.

دکتر محمود شبستری در گفتگو با وب دا ضمن ابراز تأسف از کسب رتبه هشتم کشوری این دانشگاه در نتایج رتبه بندی پژوهشی دانشگاه های علوم پزشکی کشور ، خاطر نشان کرد: به طور حتم با وجود حدود یک هزار عضو هیات علمی و ده هزار دانشجو در رشته های مختلف می توان جایگاه واقعی دانشگاه علوم پزشکی مشهد را در رتبه بندی های علمی و پژوهشی ارتقاء داد و در این زمینه دست یاری به سوی تمامی دانشگاهیان دراز می کنیم.

وی توسعه هر مرکز علمی را بر پایه پژوهش و تولید محصولات فناورانه استوار دانست و با اشاره به قابل اصلاح بودن هرگونه نقص یا اشکال احتمالی در این فرآیند، تصریح کرد: در این حرکت باید، از تجربه های جدید و استعدادهای جوان نیز استفاده شود تا موتور حرکت، هیچگاه خاموش نشود.

رئیس دانشگاه علوم پزشکی مشهد با اشاره به مراکز تحقیقاتی متعدد و فعالیت اندیشمندان، نخبگان و اعضای هیات علمی در رشته های مختلف در این مراکز تاکید کرد: تحقق کسب رتبه های برتر در حوزه علم و فناوری نیازمند روحیه جهادی، تلاش شبانه روزی، امید و اخلاص است که به طور حتم این روحیه در میان اعضای هیات علمی و سایر دانشگاهیان وجود دارد.

دکتر شبستری با بیان اینکه باید از طریق گفتمان سازی و بهره گیری از دیدگاههای نخبگان و صاحب نظران، و با صبر و حوصله به الگویی فاخر، مستحکم و ارزشمند در حوزه پژوهش و فناوری تبدیل شویم گفت: برگزاری نشست ها و کارگاه های علمی و دوره های تخصصی، برقراری ارتباط با شخصیت ها و مجامع علمی، استفاده از ظرفیت های موجود در مسیر تولید محصولات فناورانه ، زمینه سازی استفاده از محصولات فناورانه تولیدی شرکت بنیان در مراکز درمانی و حمایت از تمامی محصولات تولیدی محققان، بسترسازی برای حضور پرنشاط جوانان در عرصه تفکر و نظریه پردازی ارزیابی و آسیب شناسی و آینده پژوهی در پیشرفت از جمله مواردی است که باید در حوزه پژوهش به آن توجه و برنامه ریزی شود.

رئیس دانشگاه علوم پزشکی مشهد با اشاره به بیانات مقام معظم رهبری مبنی بر نیازمند بودن کشور به جهاد علمی در همه رشته ها و عرصه ها اظهار امیدواری کرد: با همراهی و تلاش تمامی دانشگاهیان شاهد موفقیت و ارتقاء دانشگاه در تمامی عرصه ها باشیم .

برگزاری اردوی توان بخشی در منطقه کم برخوردار مشهد

وبدا

ششمین اردوی توان‌بخشی گروه جهادی توان‌آوران قرارگاه جهادی صراط الحمید با همکاری ستاد اردوهای جهادی دانشگاه علوم پزشکی مشهد در محله مهدی‌آباد از مناطق کم برخوردار مشهد برگزار شد.

به گزارش وب دا، در این اردوی یک روزه که با حضور ۴۰ جهادگر برگزار شد، تعداد ۲۳۶ خدمت توانبخشی در حیطه‌های خدمات فیزیوتراپی، بینایی‌سنجی، گفتار درمانی، کاردرمانی، مددکاری، غربالگری و سنجش فشار خون به مردم منطقه ارائه شد. در حاشیه این اردو خدمات فرهنگی نیز به کودکان حاضر صورت پذیرفت.

در حاشیه این اردو کاظمی مدیر امور فرهنگی و فوق برنامه دانشگاه و عبداللهی رییس ناحیه تبادکان آموزش و پرورش هم حضور داشتند و بحث مطالبه‌گری پیرو مدارس کم برخوردار حاشیه شهر نیز توسط جهادگران صورت گرفت.

قهرمانی تیم فوتسال دانشگاه علوم پزشکی مشهد در مسابقات فوتسال دانشجویان پسر دانشگاه های منطقه ۹

وبدا

تیم فوتسال دانشگاه علوم پزشکی مشهد در مسابقات فوتسال دانشجویان پسر دانشگاه های منطقه ۹ موفق به کسب مقام قهرمانی شد.

به گزارش وب دا، مسابقات فوتسال دانشجویان پسر دانشگاه‌های علوم پزشکی منطقه ۹ کشور «جام سردار شهید حاج قاسم سلیمانی» با حضور ۹ تیم از دانشگاه‌ها و دانشکده‌های علوم پزشکی مشهد، بجنورد، بیرجند، گناباد، نیشابور، سبزوار، تربت حیدریه، اسفراین و تربت جام از روز دوشنبه ۲۰ آذرماه ۱۴۰۲ به مدت پنج روز به میزبانی دانشگاه علوم پزشکی گناباد برگزار شد. این مسابقات به مناسبت نزدیک شدن به سالروز شهادت سردار دل ها، به نام شهید سردار سلیمانی نامگذاری شد.

تیم فوتسال دانشگاه علوم‌پزشکی مشهد در ۲ بازی ابتدایی خود با نتیجه مشهد ۸ - ۱ اسفراین و مشهد ۳ - ۱ بجنورد پیروز شد ، سومین پیروزی تیم فوتسال دانشگاه علوم‌پزشکی مشهد در مسابقات قهرمانی منطقه ۹ کشور برابر تیم دانشگاه علوم‌پزشکی تربت حیدریه با نتیجه مشهد ۴ - ۱ تربت حیدریه بود و چهارمین پیروزی تیم فوتسال دانشگاه علوم‌پزشکی مشهد برابر تیم دانشگاه علوم‌پزشکی نیشابور ، مشهد ۶ - ۰ نیشابور و صعود مقتدرانه به نیمه‌نهایی مسابقات به عنوان سرگروه بود. در مرحله نیمه نهایی برابر تیم بیرجند با نتیجه ۱-۴ به برتری رسید و راهی فینال این دور از مسابقات شد.

در فینال این مسابقات ، تیم فوتسال دانشگاه علوم پزشکی مشهد با پیروزی ۵ بر ۱ مقابل دانشگاه علوم‌پزشکی سبزوار به مقام قهرمانی رسید.

این مسابقات با هدف ترویج فعالیت‌های ورزشی در میان دانشجویان، ترویج رقابت و همکاری فرهنگی-ورزشی بین دانشگاه‌ها و ایجاد فضایی مناسب برای توسعه استعدادهای ورزشی برگزار شدند.

تلاش محققان دانشگاه علوم پزشکی مشهد برای دستیابی به درمان های جدید بیماری سرطان مری

وبدا

سرطان مری دهمین سرطان شایع در جهان است. در ایران نیز در ردیف نهم مهمترین علت مرگ از سرطان به شمار می رود . تومورهای ناشی از این بیماری ممکن است تا زمانی که سرطان گسترش نیافته علائم قابل توجهی ایجاد نکند. متخصصین انکولوژی از درمان‌هایی مانندجراحی، شیمی درمانی، پرتودرمانی و ایمونوتراپی برای درمان این بیماری استفاده کنند.

استاد گروه رادیوتراپی انکولوژی دانشگاه علوم پزشکی مشهد در گفتگو با وب دا اظهار کرد: با توجه به نتایج بسیار پایین درمان این بیماری، تیم تحقیقاتی ما در حال کار بر روی درمان‌هایی است که به افراد مبتلا به سرطان مری کمک می‌کند عمر طولانی‌تری داشته باشند. این تیم تلاش نموده است با ابداع یک رژیم درمانی مناسب و البته نیازمند پژوهش بیشتر به بیماران مبتلا به کانسر مری در داشتن زندگی طولانی ترکمک نماید.

دکتر رهام سالک هدف از این مطالعه را بررسی نتایج و عوارض رژیم کموراديشن با داروی سیس پلاتین-ارینوتکان در مقایسه با رژیم کموراديشن با پاکلیتاکسول-کربوپلاتین در بیماران مبتلا به کانسر مری که بصورت قطعی (غیر جراحی) درمان می شوند، عنوان نمود و افزود: در طی سالهای اخیر اپروچی که برای درمان بیماری سرطان مری بعنوان روش استاندارد درمان پذیرفته شده شامل کموراديوتراپی بصورت نئواجوانت و سپس جراحی می باشد و پروتکل درمانی برای فردی که به مراحل پیشرفته تر بیماری رسیده باشد، به این شرح و توالی برای وی انجام می شود که متاسفانه بیماران عمدتا در مرحله نسبتا پیشرفته مراجعه می کنند.

استاد گروه رادیوتراپی انکولوژی دانشگاه علوم پزشکی مشهد تصریح کرد : مشکلی که در این روش پذیرفته شده درمان مشاهده می شود این است که علیرغم شهرت بیماری کانسر مری به متاستاز زودرس بیماران به هیچ عنوان رژیم شیمی درمانی قابل قبولی دریافت نمی کنند و به چند هفته تجویز داروهایی با دز پایین و آنهم به عنوان رادیوسنسیتایزر اکتفا می شود.

عضو مرکز تحقیقات سرطان دانشگاه علوم پزشکی مشهد افزود: با توجه به نتایج درمان بر روی ۱۵۰ بیماری که در دو کار آزمایی بالینی وارد شدند و مورد فالوآپ قرار گرفتند نشان داده شد که رژیم سیس پلاتین و ایرینوتکان با سمیت قابل قبول، از نظر نتایج درمانی برتری چشمگیری بر رژیم درمانی استاندارد دارد.

عضو هیات علمی دانشگاه علوم پزشکی مشهد گفت: این رژیم کاملا عملیاتی و کاربردی است و با توجه به شرایط و نوبت دهی های نسبتا طولانی رادیوتراپی و نتایج مطلوب بدست آمده از این طرح تحقیقاتی توصیه می شود متخصصان انکولوژی این رژیم را در دستور عمل درمانی بیماران خود قرار دهند تا بیماران با داشتن یک زندگی باکیفیت تر و کاهش علایم زندگی مطلوب تری را ، تجربه نمایند.

هفت میلیون نفر جمعیت حاشیه شهرها وارد برنامه سلامت خانواده می‌شوند

وبدا

معاون بهداشت وزارت بهداشت، درمان و آموزش پزشکی گفت: یکی از برنامه‌های این وزارتخانه در سه ماه باقیمانده از سال جاری این است که بیش از هفت میلیون نفر از جمعیت حاشیه تعدادی از شهرهای بزرگ وارد برنامه سلامت خانواده و نظام ارجاع شوند.

به گزارش وب دا، دکترحسین فرشیدی در حاشیه جلسه چهلمین و چهل و یکمین شورای عالی نظام پزشکی که در مشهد برگزار شد، در جمع خبرنگاران افزود: دولت سیزدهم تلاش می کند تا دسترسی مردم به خدمات سلامت بهتر شود و مردم از حداقل خدماتی که در نظام سلامت ایجاد شده بهره‌مند شوند.

وی با بیان این که در این راستا توسعه خدمات سلامت و نظام ارجاع در دستور کار قرار گرفته و از ابتدای آذر جمعیت زیرپوشش این برنامه به ۲۰ میلیون نفر افزایش پیدا کرده است، ادامه داد: این برنامه از اردیبهشت ماه سال جاری شروع شده و در ابتدا ۵۳ شهر وارد این برنامه شد که امروز به ۱۸۲ شهر افزایش پیدا کرده است.

معاون بهداشت وزارت بهداشت، درمان و آموزش پزشکی با بیان اینکه مولفه‌های بسیار زیادی در سلامت جامعه تاثیرگذار است، عنوان کرد: در زمینه سلامت، دولت سیزدهم به دنبال این است که تحت عنوان «عدالت در سلامت» حداقل خدمات را در اختیار افراد جامعه قرار دهد، اگرچه بخش بهداشت و درمان مستقیم با هم ارتباط دارند اما آنچه ما در زمینه بهداشت کار می‌کنیم به صورت مستقیم بر آینده درمان تاثیرگذار است.

دکتر فرشیدی با اشاره به اینکه مناطق محروم و حاشیه شهرها در حوزه خدمات سلامت و بهداشت بیشتر باید مورد توجه قرار گیرند، اظهار کرد: حاشیه شهرها امکانات درون‌شهری ندارند و گاهی از نظر امکانات از روستاها نیز ضعیف‌تر هستند. یعنی امکان سلامت موجود در روستاها در حاشیه شهرها در دسترس نیست.

وی با بیان این که در حوزه پیشگیری مسیر درازی پیش رو داریم و برنامه های بزرگی در دست اقدام است؛ ادامه داد: یکی از این برنامه ها برگزاری «پویش ملی سلامت» است که روی ۲ عامل فشار خون و دیابت کار می کند.

معاون بهداشت وزارت بهداشت، درمان و آموزش پزشکی با اشاره به این که از طریق این پویش طی ۲ ماهه اخیر بیش از ۱۵ میلیون نفر از نظر پرفشاری خون و دیابت غربالگری شدند، گفت: اگر این ۲ عامل را کنترل کنیم در آینده نزدیک تقاضا برای تخت‌های گران‌قیمت حوزه قلب، دستگاه‌های گران دیالیز و تخت‌ها و تجهیزات آی‌سی‌یو کاهش پیدا می‌کند.

دکتر فرشیدی افزود: مهم‌ترین بخش، تقویت نیروی انسانی است که بیش از پنج هزار نیروی مراقبت سلامت جذب این برنامه خواهند شد.

وی ادامه داد: در زمینه تامین منابع مالی پزشک خانواده نیز مقداری مشکل داریم اما با همکاری سازمان برنامه و بودجه تامین اعتبار انجام شده و پزشکان خانواده وارد این سیستم خواهند شد.

عمل های جراحی قلب اطفال در بیمارستان امام رضا (ع)، از شاخص کمّی و کیفی مطلوبی برخوردار است

وبدا

عضو هیات علمی گروه قلب دانشگاه علوم پزشکی مشهد ، با بیان اینکه بالغ بر۱۵ مورد عمل پیوند قلب اطفال تاکنون در مشهد انجام شده افزود: میزان موفقیت این عمل‌ها امید بخش بوده و از شاخص کمّی و کیفی خوبی در بخش پیوند قلب اطفال برخوردار است.

دکتر سید محمد رضا نقیبی سیستانی در گفتگو با وبدا، ضمن بیان این مطلب، عوامل و زمینه های بروز بیماری های قلبی در اطفال را متاثر از فاکتورهای مختلف دانست و گفت: اختلالات عملکرد قلب در کودکان، علاوه بر بیماری های ساختاری و بیماری هایی که ارثی هستند و ازبدو تولد دامنگیر طفل می شوند، در مواردی ممکن است طی فرایند زندگی ایجاد و عضله قلب کودک دچار نارسایی شود، در چنین شرایطی نیاز به عمل پیوند قلب خواهد بود و اقدامات مربوط به تشخیص و مراقبت های بعد از پیوند قلب نیز با همکاری تیم درمان انجام میشود.

وی درخصوص چالش های پیش رو در عمل پیوند قلب اطفال نیز گفت: در بخش بزرگسالان، احتمال پیوند قلب در سطح بالاتری است چون وجود بیماران مرگ مغزی امکان عمل پیوند قلب را فراهم می کند اما در کودکان با توجه به کم بودن موارد پیوندی ، معمولا این کار به سختی انجام میشود.

دکتر نقیبی همچنین با اشاره به اینکه عمل پیوند قلب در حال حاضر منحصراً درتهران و مشهد انجام می شود افزود: اولین پیوند قلب اطفال سال ۱۳۹۳ در بیمارستان شهید رجایی تهران انجام شد.

درسال ۱۳۹۵ هم نخستین عمل قلب پیوند اطفال در دانشگاه علوم پزشکی مشهد توسط تیم پیوند با موفقیت صورت گرفت و تاکنون بالغ بر۱۵ مورد عمل پیوند قلب اطفال و۱۰۰ موردعمل پیوند قلب بزرگسالان درمشهد انجام شده است.

وی همچنین گفت: درتهران و مشهد افراد نیازمند به پیوند قلب با قرار گرفتن در لیست انتظار و سپس، فراهم شدن قلب مناسب، ظرف ۴۸ ساعت مورد عمل پیوند قلب قرار می گیرند. این نکته را نیز باید در نظر داشت که درعمل پیوند، چون قلب اهدایی است امکان عدم جواب دهی آن دربدن بیمار وجود دارد و معمولا احتمال خطر در هفته اول بیشتر و به مرور زمان کمتر می شود، در عین حال بیماران باید تحت نظرپزشک متخصص ودرمان های دارویی جهت جلوگیری از تضیعف سیستم ایمنی بدن برای عدم پذیرش پیوند، باشند.

وی در بیان کلیاتی از فعالیتهای پزشکی خود در بیمارستان امام رضا(ع) گفت: علاوه بر همراهی با تیم عمل پیوند قلب درآنژیوگرافی و درمان قلب اطفال، برای بیماران غیر بومی که عموما از شهرستان ها و استان های فاقد امکانات تشخیصی و درمانی وحتی برخی کشورها ازجمله ترکمنستان،عراق و تاجیکستان به بیمارستان امام رضا(ع) مراجعه می کنند، کار تشخیص و درمان انجام و درصورت نیاز به جراحی به متخصصین ارجاع داده می شود که بیمار بعد ازآن، تحت نظر ما قرارمی گیرد .

شایان ذکر است؛ دکتر سید محمد رضا نقیبی سیستانی، از سال ۱۳۸۸ دوره‌ی تخصص اطفال را در دانشگاه علوم پزشکی مشهد و دوره فوق تخصص را در دانشگاه تهران گذراند و از سال ۱۳۹۴ عضو هیأت علمی آموزشی بیمارستان امام رضا(ع) مشهد می باشد.

اجرای پژوهش های محصول محور از اولویت های پژوهشی دانشگاه علوم پزشکی مشهد

وبدا

سرپرست معاونت تحقیقات و فناوری دانشگاه علوم پزشکی مشهد گفت: ما کارهای بسیارخوبی در حوزه پژوهش انجام داده‌ایم و ضمن تقویت زیرساخت‌های پژوهشی روی موضوع پژوهش‌های محصول‌محور به‌طور جد کار کردیم.

دکتر محسن تفقدی در گفتگو با وب دا، اظهار کرد: در حوزه پژوهش تمرکز عمده ما در طول یک سال گذشته در ایجاد ساختارهای لازم در جهت اجرای هرچه بهتر فعالیت‌های پژوهش‌محور، سامان یافتن پژوهشکده‌ها و مراکز تحقیقاتی، جابه‌جایی مراکز تحقیقات از پارک علم و فناوری سلامت مشهد به پژوهشگاه شهید خسروی، آماده‌سازی این پژوهشگاه و راه‌اندازی آن در موعد مقرر، تمرکز بیشتر مجموعه‌ها و زیرمجموعه‌های پارک علم و فناوری سلامت مشهد در انجام هرچه بهتر کارها و اقدامات تخصصی‌شان با تخصیص فضاهای بهتر، بیشتر و مناسب‌تر، مطرح شدن و اجرای طرح‌های کلان پژوهشی دانشگاه علوم پزشکی مشهد با حمایت وزارت بهداشت، درمان و آموزش پزشکی و اجرای پروژه‌های شاخصی همچون کلین‌روم سلول درمانی با حمایت این وزارتخانه بوده است.

وی تصریح کرد: یکی از شاخص‌ترین اقدامات در طول یک سال اخیر ساخت مرکز نوآوری سلول‌های بنیادی دانشگاه علوم پزشکی مشهد بود، مرکزی که با حمایت معاونت علمی و فناوری ریاست جمهوری و معاونت تحقیقات و فناوری وزارت بهداشت، درمان و آموزش پزشکی پیشرفت خوبی در مسیر ساخت داشت و در آستانه راه‌اندازی قرار گرفته است و در تلاش هستیم که موارد جزئی باقی مانده این مرکز را به سرعت به اتمام برسانیم تا که همزمان با ایام الله دهه مبارک فجر افتتاح رسمی مرکز نوآوری سلول‌های بنیادی دانشگاه علوم پزشکی مشهد را داشته باشیم.

سرپرست معاونت تحقیقات و فناوری دانشگاه علوم پزشکی مشهد با بیان اینکه ما کارهای بسیارخوبی در حوزه پژوهش انجام داده‌ایم، خاطرنشان کرد: ما ضمن تقویت زیرساخت‌های پژوهشی روی موضوع پژوهش‌های محصول‌محور به‌طور جد کار کردیم و دستاوردهای درخشان این اقدامات صورت گرفته را به‌خوبی و در طی یک تا ۲ سال آینده خواهیم دید.

دکتر تفقدی افزود: ما فضاهای مناسبی را که در پژوهشگاه وجود داشت در اختیار مراکز نوآوری قرار دادیم و در کنار آن توجه ویژه‌ای به موضوعاتی همچون هوش مصنوعی و سلامت دیجیتال، جابه‌جایی آزمایشگاه جامع تحقیقاتی و انتقال آن به مکانی مناسب‌تر، خرید جدیدترین دستگاه‌ها و تجهیزات مورد نیاز در حوزه پژوهش نظیر میکروسی تی، میکرواسپکت، میکروپت، میکرو گاما کمرا، فلو ویژن و غیره با حمایت معاون علمی و فناوری رئیس جمهور، معاون تحقیقات و فناوری وزیر بهداشت، درمان و آموزش پزشکی، رئیس و اعضای هیات رئیسه و هیات امناء دانشگاه علوم پزشکی مشهد و خیران نیک‌اندیش حوزه سلامت و آماده‌سازی مجدد دستگاه‌های از کار افتاده و غیرفعال در حوزه پژوهش داشتیم و این اقدامات زمینه مناسبی را ایجاد کرده تا که جهشی بهتر از قبل در طول یک سال آینده در حوزه پژوهش داشته باشیم.

وی با تاکید بر اینکه ما از ظرفیت خیران نیک‌اندیش حوزه سلامت در خرید دستگاه موردنیاز پژوهشگران حوزه ژنتیک پزشکی بهره‌مند شدیم و معتقدیم که باید این حمایت‌ها بیش از پیش باشد، گفت: گرچه ما بیشتر حمایت‌های این گروه از خیران عزیز را در حوزه‌های دارو، بهداشت و درمان می‌بینیم، اما معتقدیم که باید ابتدا از حوزه پژوهش حمایت کرد تا که آن طرح و ایده به نتیجه برسد و وارد فاز اجرا در حوزه‌های دارو، بهداشت و درمان بشود.

سرپرست معاونت تحقیقات و فناوری دانشگاه علوم پزشکی مشهد ادامه داد: آموزش و پژوهش حوزه‌های سرمایه‌ای هستند و ما مجمع خیران پژوهش و فناوری را که در استانداری خراسان رضوی به ثبت رسیده، مرکزی که در دانشگاه علوم پزشکی مشهد به‌خوبی فعال است و تنها حضور پررنگ خیران عزیز را کم دارد.

دکتر تفقدی با اشاره به اینکه ما در کنار اقدامات صورت گرفته در حوزه پژوهش تمرکز ویژه‌ای در بحث فعالیت‌های کمیته تحقیقات دانشجویی داشتیم، بیان کرد: نگاه ما در دوره مدیریتی فعلی فعال‌تر کردن بدنه دانشجویی این دانشگاه در کارها و اقدامات پژوهش‌محور بوده و ما آماده استقبال از تمامی دانشجویان در حوزه اقدمات پژوهشی هستیم.

دکتر تفقدی تصریح کرد: ما همچنین در بحث همکاری‌های بین دانشگاهی در حوزه پژوهش برنامه ویژه‌ای طبق تاکید رئیس دانشگاه علوم پرشکی مشهد داریم و تاکنون برنامه‌های موفق زیادی را با همکاری تمامی دانشگاه‌های استان از جمله دانشگاه فردوسی مشهد داشتیم و در ادامه این راه نیز آماده همکاری بیش از پیش با دیگر دانشگاه‌ها هم هستیم.

وی با بیان اینکه به تازگی انجمن دانشگاهیان استان با مدیریت استانداری خراسان رضوی تشکیل شده است، خاطرنشان کرد: در این انجمن که نمایندگان تمامی دانشگاه‌های استان حضور دارند دانشگاه علوم پزشکی مشهد مسئولیت کمیته پژوهشی انجمن دانشگاهیان خراسان رضوی را عهده‌دار است.

وی اضافه کرد: در مراسم‌های آغاز سال تحصیلی ۳ گروه دانشجویان جدیدالورود و تحصیلات تکمیلی و دوره تخصص به تمامی دانشجویان و دستیاران در حال تحصیل در این ۳ مقطع توصیه کردیم که حضور در دانشگاه را صرفاً در حوزه آموزش، حضور در سر کلاس درس و کسب نمره قبولی نبینند و از لحظه لحظه این فرصت طلایی در جهت انجام کارهای پژوهشی و در راستای کسب تجربیات عملی در حوزه کاری و رشته تخصصی خود بهره‌مند شوند تا که بتوانند پس از فارغ‌التحصیلی و ورود به محیط کار، حداکثر میزان اثرپذیری را در مسیر خدمت به مردم داشته باشند.

سرپرست معاونت تحقیقات و فناوری دانشگاه علوم پزشکی مشهد با ذکر این نکته که ما خوشبختانه حضور پررنگ و با انرژی بالای تمامی دانشجویان را در کارهای پژوهشی شاهد هستیم، تاکید کرد: همچنین نکته قابل توجه دیگر در این خصوص این است که تمامی دانشجویان دانشکده پزشکی، دندانپزشکی، پیراپزشکی، داروسازی، طب ایرانی و مکمل، بهداشت و پرستاری و مامایی نه تنها در کارهای پژوهشی تخصصی حضوری فعال دارند، بلکه در موضوعات و کارهای مشارکتی هم حضوری پررنگ دارند و ما می‌بینیم که دانشجویان دانشکده‌های مختلف در یک موضوع خاص و پراهمیت در کنار یکدیگر به انجام کارهای پژوهشی و تحقیقاتی می‌پردازند.

دکتر تفقدی تصریح کرد: ما همچنین به دنبال حضور پررنگ دانشجویان بین‌الملل در کارهای پژوهشی هم هستیم، اقدامی که جای آن در دانشگاه علوم پزشکی مشهد خالی است و قطعاً حضور دانشجویان غیرایرانی در کنار دانشجویان ایرانی در حوزه پژوهش منجر به انتقال تجربیات موفق طرفین هر دو گروه به یکدیگر بوده است و معتقدیم که از مهمترین اهداف جذب دانشجویان بین‌الملل با حضور و مشارکت این گروه از دانشجویان در حوزه پژوهش محقق می‌گردند و این گروه از دانشجویان هم به مانند دانشجویان ایرانی نباید صرفاً در موضوع آموزش، حضور در سر کلاس درس و کسب نمره قبولی در پایام ترم بیندیشند.

وی خاطرنشان کرد: ما معتقدیم که از فرصت حضور دانشجویان بین‌الملل در حوزه پژوهش باید به نحو احسن استفاده شود و با افتتاح پژوهشگاه شهید خسروی زمینه حضور پررنگ این گروه از دانشجویان در این حوزه فراهم خواهد شد.

سرپرست معاونت تحقیقات و فناوری دانشگاه علوم پزشکی مشهد خوبی مکان پژوهشگاه شهید خسروی را همجواری با تمامی دانشکده‌های دانشگاه علوم پزشکی مشهد ذکر کرد و گفت: با ایجاد این پژوهشگاه دیگر نیازی به طی مسیرهای طولانی از دانشکده به پژوهشکده و بلعکس نیست و این کار در مدت زمان کمتر از ۵ دقیقه انجام خواهد شد، موضوعی که ضمن حذف زمان‌های هدررفت در طی مسیر رفت و برگشت و ترافیک احتمالی، نقش موثری در استفاده حداکثری از زمان در مسیر انجام اقدامات آموزشی و پژوهشی داشته و دارد.

دکتر تفقدی با اشاره به اینکه ما در حوزه فناوری و با همکاری صندوق پژوهش و فناوری ثامن حمایت لازم را در پژوهشگران فناوران طرح‌های برتر و در مسیر تبدیل طرح از ایده به محصول داریم، بیان کرد: تاکنون حمایت‌های بسیارخوبی از شرکت‌های دانش‌بنیان و آرندی و فناورمحور داشتیم، سهام‌داران این صندوق وزارت بهداشت، درمان و آموزش پزشکی، آستان قدس رضوی و دانشگاه علوم پزشکی مشهد هستند و ما هیچگونه سقف و محدودیتی در بحث ریالی حمایت‌های این صندوق نداریم و به فرد و مجموعه متناسب با نیاز و نوع طرحی که دارد تسهیلات لازم اختصاص می‌یابد.

وی اضافه کرد: حمایت‌های صندوق پژوهش و فناوری ثامن صرفاً از مشهدی‌ها و خراسانی‌ها نبوده و مردم جای‌جای ایران عزیز از حمایت‌های این صندوق بهره‌مند شدند و نمونه بارز آن حمایت این صندوق از صاحبان طرح‌ها و ایده‌های برتر از تهران، همدان، اصفهان و دیگر نقاط کشور بوده و باید در همین خصوص اشاره کنیم ماموریت این صندوق یک ماموریت شهری، استانی و منطقه‌ای نبوده و نیست، بلکه ماموریتی ملی بوده و هست.

سرپرست معاونت تحقیقات و فناوری دانشگاه علوم پزشکی مشهد ادامه داد: ما همچنین حمایت‌های صندوق کارآفرینی امید را هم از دانشجویان برتر استانی و کشوری در حوزه‌های آموزشی، علمی و پژوهشی داریم و تعدادی از دانشجویان برتر دانشگاه علوم پزشکی مشهد در سطوح ملی و استانی به این صندوق معرفی شدند تا که در حوزه کارآفرینی و تولید محصول و در بحث کارهای تولیدی، پژوهشی و تحقیقاتی مورد حمایت لازم قرار بگیرند.

گفتگوی وب دا با دانشجوی پزشکی مشارکت در برنامه های اجتماعی از رسالت های دانشجویان است

وبدا

نگار عمرانی دانشجوی رشته پزشکی در گفتگو با وب دا توسعه ارتباطات و مشارکت در برنامه های اجتماعی را از رسالت های دانشجویان عنوان کرد.

وی با اشاره به اهمیت و نقش دانشجویان در انجمن ها و تشکل های زمان دانشجویی اظهار داشت: مشارکت در کمیته ها و برنامه های جانبی دانشجویی به ارتقای آموزش و پژوهش منجر می گردد و موجب تقویت رزومه تحصیلی و آشنایی با بروزترین یافته های علمی و برنامه های تحقیقاتی و پژوهشی می شود.

نگار عمرانی باتوجه به فعالیت در کمیته تحقیقات دانشجویی، اجرای برنامه های آگاهی بخشی و خدمات رسانی به بیماران و اجرای طرح های پیشگیرانه را از مهمترین برنامه های دانشجویان عنوان کرد.

این دانشجوی پزشکی با اشاره به اینکه یک دانشجوی پزشکی نباید فقط به دانشجو بودن اکتفا کند یاد آور شد، قطعا نقش یک زن و یک مادر آینده از نقش های مهمی است که باید برای آن برنامه ریزی مطلوبی برای زندگی بهتر صورت بگیرد.

وی با توجه به طولانی بودن دوران تحصیل در رشته پزشکی علاقه داشتن به این حرفه را یکی از مهمترین عوامل موفقیت عنوان کرد و به دانش آموزان توصیه کرد: با علاقه به حرفه پزشکی این رشته را انتخاب نمایند.

۷۵۰ هزار نفر زیر پوشش برنامه غربالگری دیابت و فشار خون قرار گرفتند

وبدا

رئیس گروه پیشگیری و مبارزه با بیماریهای غیرواگیر معاونت بهداشت دانشگاه علوم پزشکی مشهد اظهار کرد: تا کنون ۷۵۰ هزار نفر در مناطق زیر پوشش این دانشگاه، تحت غربالگری دیابت و فشار خون قرار گرفتند.

دکتر بابک اقبالی در گفتگو با وب دا با اشاره به اینکه ۳ میلیون و ۴۵۰ هزار نفر ایرانی بالای ۱۸ سال شناسایی شدند که از ۲۰ آبان ماه تا کنون ۷۵۰ هزار نفر در این غربالگری شرکت کردند، خاطر نشان کرد: سبک زندگی سالم مانند تغذیه مناسب، ورزش و فعالیت کافی، آرامش فکری و دوری از استرس تا حد زیادی از بروز بیماری دیابت و فشار خون بالا پیشگیری می کند.

وی بیان کرد: حدود ۱۰ درصد افراد غربالگری شده مبتلا به دیابت و حدود ۲۰ درصد مبتلا به فشار خون بودند که این آمار مجموع افراد جدید و قدیم شناسایی شده است.

رئیس گروه پیشگیری و مبارزه با بیماریهای غیرواگیر معاونت بهداشت دانشگاه علوم پزشکی مشهد با بیان اینکه عدم کنترل خوب و به موقع این دو بیماری می تواند تهدید کننده سلامت افراد باشد، تصریح کرد: اولین، مؤثرترین و کم هزینه ترین راه ارتقاء سطح سلامت، پیشگیری از بیماری است که توسط آن سلامت عمومی جامعه تامین می شود.

دکتر اقبالی با اشاره به اینکه پویش ملی سلامت با هدف شناسایی افراد مبتلا به دیابت و فشار خون بالا در جمعیت بالای ۱۸ سال همزمان با سراسر کشور از ۲۰ آبان تا ۱۵ دی ماه سال جاری در تمامی واحدهای بهداشتی دانشگاه علوم پزشکی مشهد در حال اجرا است، گفت: سن ابتلا به بیماری فشار خون و دیابت در سطح کشور پایین آماده است از همین رو برای شناسایی به موقع و آموزش علائم خطر پویش ملی برگزار می شود.

قلب نوجوان ۱۵ ساله مرگ مغزی در سینه یک بیمارمبتلا به نارسایی قلبی به تپش در آمد

عملیات انتقال قلب جوان مرگ مغزی از مشهد مقدس به تهران به منظور نجات جان یک بیمار ۳۳ ساله مبتلا به نارسایی حاد قلبی با موفقیت انجام شد.

مسئول واحد فراهم آوری اعضای پیوندی دانشگاه علوم پزشکی مشهد در گفتگو با وب دا اظهار کرد: قلب یک نوجوان ۱۵ ساله نیشابوری که بر اثر سانحه دچار مرگ مغزی شده بود، پس از جداسازی توسط تیم پیوند بیمارستان پیوند اعضای منتصریه، از طریق اورژانس هوایی و همکاری اورژانس ۱۱۵ مشهد به تهران منتقل شد تا در بیمارستان امام خمینی(ره) به یک بیمار ۳۳ ساله پیوند زده شود.

دکتر ابراهیم خالقی با بیان اینکه برای قلب اهدای این کودک در مشهد گیرنده مناسب نبود به همین دلیل برای پیوند به تهران ارسال شد خاطر نشان کرد: با هماهنگی اورژانس کشور، اداره پیوند وزارت بهداشت و هواپیمایی نیروی انتظامی، تیم مربوطه برای انجام عملیات انتقال قلب اهدایی از تهران عازم مشهد شد که با انجام عملیات جداسازی قلب در مشهد، عضو اهدایی به پرسنل اورژانس ۱۱۵ پایگاه شهید هاشمی نژاد مشهد جهت انتقال به فرودگاه تحویل داده و در تهران نیز با بالگرد به بیمارستان امام خمینی(ره) منتقل شد.

گفتگو وب دا با مسئول بسیج دانشجویی دانشجو باید تکلیف گرا باشد

وبدا

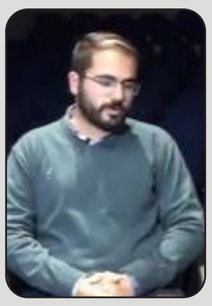

محمد نصرتی دانشجوی پزشکی ورودی ۹۹ دانشکده پزشکی مشهد و مسئول بسیج دانشجویی دانشگاه علوم پزشکی مشهد با بیان اینکه دانشجوی بسیجی تکلیف گراست و هر جا نیاز باشد بر اساس تکلیف عمل می کند اظهار کرد: اگر تکلیف گرایی را مورد توجه قرار دهیم به طور حتم در دستیابی به هدف حتی با وجود مشکلات و سختی ها مایوس نمی شویم.

محمد نصرتی در گفتگو با وب دا ضمن گرامی داشت یاد و خاطره شهدای دانشجو اظهار کرد: جنبش دانشجویی در برنامه های انقلاب بسیار مهم و بر اساس فرمایش مقام معظم رهبری، بسیج مجموعه ای آماده جهت بر آوردن نیازهای انقلاب در هر زمان و دوره خاص است.

این دانشجوی فعال در حوزه های فرهنگی دانشگاه علوم پزشکی مشهد تصریح کرد: رسالت بسیج دانشجویی هم بر اساس فرمایش مقام معظم رهبری همین موضوع مهم است که در هرجا که در عرصه برنامه های دانشگاهی تکلیف و نیازی باشد ما حضور خواهیم داشت.

وی ادامه داد: وظیفه بسیج دانشجویی پر کردن خلاء هاست، یک روز مساله کرونا، یک روز مساله واکسیناسیون، یک روز برنامه های جهادی، فرهنگی، علمی، نشاط دانشجویان و ...لذا بنا به نوع مأموریت، بسیج دانشجویی در میدان حضور خواهد داشت.

یکی از برنامه های ما در بسیج دانشجویی ترویج اثر گذاری است که دانشجویان باور کنند چقدر مؤثر هستند و در ارتقای برنامه های آموزشی دانشگاه فعالیت کنند و همچنین در کارهای بزرگ مشارکت کنند.

این دانشجوی پزشکی با اشاره به اینکه پیچیدگی تحصیل در رشته پزشکی نسبت به سایر رشته های پزشکی بیشتر است اظهار کرد: قطعا باید تلاش دانشجویان این رشته نیز بیشتر باشد تا به هدف بهتر برسند.

وی در پاسخ به این سوال که دوست دارید در آینده چه رشته تخصصی را دنبال کنید و برنامه شما برای آینده چیست؟ اظهار کرد: قطعا تخصص قلب یکی از علاقه مندی های من است ولی بر اساس رسالت های یک دانشجوی بسیجی بنده تکلیف گرا هستم و هر کجا که تکلیف باشد چه در عرصه آموزش، چه در مناطق محروم و آنجایی که بتوانم خدمتی را ارائه دهم قطعا آنجا خواهم بود.

وی، توجه به اهمیت به حوزه دانشجویی را از مهمترین نیاز ها عنوان کرد و افزود: دانشجویان حوزه سلامت در آینده در حوزه های بهداشت و درمان و ...مشارکت خواهند داشت، لذا اهمیت دادن به حوزه دانشجویی و ارتقای شأن دانشجویان برای آینده بهتر جامعه مؤثر خواهد بود.

مجوز سلول‌درمانی برای ۵ بیماری حوزه سلامت به تأیید رسیده است

وبدا

دانشیار گروه مهندسی بافت دانشگاه علوم پزشکی مشهد گفت: مجوز سلول‌درمانی برای ۵ بیماری حوزه سلامت از سوی معاون اول رییس جمهور به امضا رسیده و سلول درمانی به سبد درمانی بیماران اضافه شده است.

دکتر علی مرادی اظهار کرد: مجوز فعالیت "مرکز جامع فناوری‌های سلول‌های بنیادی و پزشکی بازساختی مشهد" را از اوایل دهه ۹۰ دریافت کردیم و با همکاری معاونت علمی و فناوری ریاست‌جمهوری و وزارت بهداشت، درمان و آموزش پزشکی در این حوزه فعالیت داریم. کار ساخت کلین‌روم های دانشگاه علوم پزشکی مشهد به اتمام رسیده و به‌زودی راه‌اندازی خواهند شد. در کنار آن، تفاهم‌نامه همکاری با کلین‌روم‌های شرکت پرنیا و جهاد دانشگاهی را نیز داریم.

دانشیار گروه مهندسی بافت دانشگاه علوم پزشکی مشهد ادامه داد: استانداردهای درمان با سلولهای بنیادی مزانشیمی برای ۵ بیماری استئوآرتریت، فلج مغزی، کرون، زخم، و بیماری پیوند درمقابل میزبان همراه با تعرفه های مصوب و پوشش بیمه در اسفندماه ۱۳۹۹ از سوی معاون اول رییس جمهور ابلاغ شده است و این درمان ها به صورت رسمی در سبد درمانی جامعه قرار گرفته است.

دکتر مرادی افزود: در برنامه کنفرانس یکروزه بازآموزی روز پنجشنبه، ۲۳ آذر ماه، به تبیین این استانداردها برای جامعه پزشکان و متخصصان بالینی و پایه خواهیم پرداخت. این برنامه از ساعت ۸ تا ۱۳ در تالار شهید پندی بیمارستان قائم(عج) برگزار می‌شود.

دانشیار گروه مهندسی بافت دانشگاه علوم پزشکی مشهد اظهار کرد: پزشکی بازساختی با هم‌افزایی مهندسی بافت و سلول درمانی افق‌های تازه‌ای برای درمان بیماری‌های مختلف گشوده است. رشد همه سلول‌های بدن ما و تمامی پستانداران در محیطی که خودشان آن را می‌سازند و با آن در ارتباط هستند بستگی دارد. در مهندسی بافت درباره امکان تقلید از ساختار بافت‌های بدن و بازسازی آنها سخن گفته می‌شود. برای این بازسازی، محیط بین سلولی بافت‌های مختلف به شکل داربست‌های اختصاصی مهندسی شده برای هر بافت، طراحی و تولید می‌شود که می‌تواند حاوی فاکتورهای زیست فعال باشد که رابطه بین سلول‌ها با داربست را برقرار می‌کنند.

وی با بیان اینکه ما معتقدیم که با استفاده از علوم مختلف بیولوژی، مهندسی و شیمی، فهم روابط بین بافت‌ها و سلول‌ها در شرایط سلامت و بیماری، می‌توان برای تولید بافت‌های مهندسی شده به عنوان جایگزین بافت‌های طبیعی بدن کمک گرفت، خاطرنشان کرد: سلول‌های مختلف در بدن انسان قابلیت کشت‌دادن دارند و امکان ایمپلنت آنها در بدن

بیمار در شرایط مورد نیاز وجود دارد. به عبارت دیگر، پزشکی بازساختی به بازپیرایی، ساخت مجدد و جایگزینی بافت‌های تخریب شده یا ضایعه دیده می‌پردازد.

دکتر مرادی با اشاره به اینکه بازار مهندسی بافت بسیار پویا است، بیان کرد: گردش مالی در این صنعت در سال ۲۰۲۰ بیش از ۶۰ میلیارد دلار بوده است و برای سال ۲۰۳۰ حدود ۳ برابر این میزان و معادل ۱۷۰ میلیارد دلار، و برای سال ۲۰۵۰ هم این عدد ۵۰۰ میلیارد دلار برآورد شده است. اکنون اکثر شرکت‌های فعال در این حوزه در حال شتاب در حرکت به این سمت هستند. به همین جهت نباید از اهمیت، کاربرد، کارایی و مزایای حوزه مهندسی بافت غافل شویم.

وی با اشاره به اینکه هر ماده‌ای که در بدن به عنوان یک ماده زیست‌سازگار پذیرش شود قابلیت این را دارد که به عنوان داربست استفاده شود، اما استفاده از محصولات انسانی و جانوری به عنوان داربست‌های بالقوه می‌تواند کاربردهای زیادی داشته باشد. در سال ۲۰۲۰، ۲۹۳ میلیون رأس گاو، ۷۰۰ میلیون گوسفند، ۷ میلیارد مرغ برای مصرف گوشت ذبح شده‌اند. با این حال تمام وزن این حیوانات ذبح شده مصرف خوراکی ندارد و بخش عمده‌ای از آنها به عنوان آلایش دور ریخته می‌شود. حجم این آلایش‌ها بین ۲۷ تا ۴۵ درصد وزن حیوان است. ما در مهندسی بافت معتقدیم که بسیاری از این دورریزها قابل بازپیرایی و استفاده برای مهندسی بافت‌های بدن هستند. به عنوان مثال، در پروژه دکترای من، با استفاده از غضروف مفصلی گوساله که سلول‌زدایی شد، یک داربست غضروفی ساخته شد که قابلیت تمایز سلول‌های کشت شده به غضروف را دارد. از مفاصل یک گاو بالغ بر ۲۵۰ گرم غضروف برداشت می شود که تنها ۱۰ گرم آن برای ساخت داربست‌های غضروف مفصلی برای سطوح ۲ مفصل کامل زانو کافی است.

وی با ذکر این نکته که بحث سلول‌زدایی و استفاده از بافت‌هایی که قابلیت بازپیرایی دارند هم در برنامه کاری ما قرار گرفته است، تأکید کرد: یکی از فرآورده‌هایی که جراحی قلب به‌خصوص در گروه سنی اطفال مورد استفاه قرار می گیرد بافت پریکارد یا آبشامه قلبی گاو است، که دور قلب را می گیرد و اندازه آن هم نسبتا بزرگ است. پس از حذف بخش های زاید و فرآوری و سلول زدائی، بافت مفید حاصل شده به فرد بیمار پیوند می‌شوند. با توجه به افزایش چشمگیر قیمت محصول مشابه وارداتی، تولید این محصول در دانشگاه علوم پزشکی مشهد بسیار مقرون به صرفه خواهد بود.

دانشیار گروه مهندسی بافت دانشگاه علوم پزشکی مشهد تصریح کرد: این پروژه توسط گروه تحقیقاتی ما و با همکاری اعضای هیأت علمی دانشگاه‌های فردوسی و علوم پزشکی مشهد انجام شده است و محصول تولیدی ما مقاومت مکانیکی دو برابر محصول مشابه در بازار را داراست و نمونه پریکارد سلول زدایی شده دارای نانوذره ساخته شده توسط تیم ما بر روی خرگوش پیوند زده شده و نتایج بسیار درخشانی داشته است.

دکتر مرادی گفت: بافت فاسیا در جداره شکم قرار دارد و در جراحی‌های ترمیمی و گوش، حلق و بینی مورد استفاده قرار می‌گیرد. این بافت بصورت سلول زدایی شده و بعنوان یک محصول به وسیله تیم مشترکی از اساتید دانشگاه‌های علوم پزشکی و فردوسی مشهد تهیه شده است. نمونه ساخته شده به وسیله تیم ما دارای نانوذره‌ای است که موجب افزایش چسبندگی و رشد سلولی می‌شود.

وی افزود: بخشی از بافت ها و فرآورده‌های انسانی با مجوز خانواده‌ها از افراد فوت شده برداشت می‌شود و پس از فرآوری، به بیمار نیازمند پیوند زده می‌شود.

گفتگو وب دا با رتبه نخست آزمون بورد تخصصی همواره به شاگردی اساتیدم افتخار می کنم

وبدا

دانش آموخته دانشگاه علوم پزشکی مشهد و رتبه اول دانشنامه کشوری رشته بیماری‌های پوست و مو در آزمون بورد سال ۱۴۰۲، گفت: من درس‌های زیادی از اساتید خودم در گروه پوست دانشگاه علوم پزشکی مشهد آموختم و همواره به شاگردی آنها افتخار می‌کنم، ما هر سال ۲ برگزیده کشوری آزمون بورد را از این گروه داریم، گروه پرکاری که حجم بالایی از بیماران را دارد.

دکتر سیما داوودی در گفتگو با وب دا، اظهار کرد: من اهل بجنورد هستم و دوران پزشکی عمومی را در شهر خودم گذراندم و دوره تخصص را هم در مشهد سپری کردم و در آزمون بورد تخصصی سال ۱۴۰۲ رتبه یک کشوری را در رشته پوست و مو کسب کردم.

وی تصریح کرد: من در زمان تحصیل در مقطع تخصص و در دانشگاه علوم پزشکی مشهد ازدواج کردم و همسرم هم بجنوردی است و حضورش را در کنار خودم نشانه لطف و محبت الهی می‌دانم؛ من در طول دوره تحصیل با حمایت پدر، مادر و همسرم و همچنین خانواده همسرم توانستم شاگرد اول رشته خودم در دانشگاه بشوم و در کنار آن نیز نفر اول قطب کشوری در آزمون پرانترنی شدم.

فارغ التحصیل دانشگاه علوم پزشکی مشهد با بیان اینکه من در رشته پوست و مو تحصیل کردم و همسرم هم در رشته پاتولوژی درس خوانده، هر دوی ما در سال ۹۸ وارد مقطع تخصص شدیم و با هم این دوره را به پایان رساندیم، خاطرنشان کرد: معتقدم که همسرم برای من دلسوزتر از خودم بوده و همواره من را مورد حمایت‌های روحی و مالی قرار داده است.

دکتر داوودی افزود: من درس‌های زیادی از اساتید خودم در گروه پوست دانشگاه علوم پزشکی مشهد آموختم و همواره به شاگردی آنها افتخار می‌کنم، ما هر سال ۲ برگزیده کشوری آزمون بورد را از این گروه داریم، گروه پرکاری که حجم بالایی از بیماران را دارد.

وی با تأکید بر اینکه من و همسرم گرچه در دوران تحصیل از خانواده‌هایمان دور بودیم، اما در مشهد در کنار کسانی بودیم که همچون یک پدر و مادر در کنارمان بودند، گفت: در اینجا جا دارد از حمایت‌ها و همراهی‌های دکتر طیبی و دکتر ناهیدی که برای من و همسرم فراتر از یک استاد بودند و با ما همچون اعضای خانواده خود رفتار می‌کردند تشکر کنم؛ همچنین جا دارد که از تلاش‌ها و زحمات دکتر ملکی، دکتر یزدان‌پناه، دکتر لایق، دکتر طاهری، دکتر کیافر، دکتر ترابی، دکتر وهابی، دکتر رزم‌آرا و دکتر حسین‌نژاد هم در طول دوره تحصیل در مقطع تخصص تقدیر و تشکر نمایم.

متخصص پوست و مو اضافه کرد: من نقش پررنگ همسرم را در تمامی موفقیت‌هایم به خوبی دیدم و این سخن که گفته می‌شود ازدواج در زمان تحصیل مانع پیشرفت می‌شود را قبول ندارم و انجام این سنت پیامبر اکرم(ص) را به عنوان پله‌ای در مسیر پیشرفت می‌دانم.

دکتر داوودی با اشاره به اینکه در رشته پوست و مو تفاوت زیادی بین هزینه‌های درمانی در یک مرکز دولتی با یک مرکز خصوصی وجود دارد، بیان کرد: برای من یک چالش بود که پس از فارغ‌التحصیلی کار آموزش و درمان با حقوق کم را قبول کنم یا اینکه در کار زیبایی و در مطب کار کنم، اما به جهت علاقه‌ای که به امر آموزش داشتم در کنار اساتید پیشکسوت خودم قرار گرفتم و به امر تدریس پرداختم و امیدوارم که خدماتم مورد رضای خدای متعال قرار بگیرد.

وی با ذکر این نکته که من دوره‌های عمومی و رزیدنتی را گذارندم و با سختی‌های آن آشنا هستم، تأکید کرد: از مسئولان می‌خواهم که نگاهی ویژه به آنها در تمامی رشته‌ها از جمله رشته پوست داشته باشند.

فارغ التحصیل دانشگاه علوم پزشکی مشهد افزود: من تمایلی به مهاجرت ندارم و معتقدم که هیچ کجا بهتر از کشور خودت و هیچ چیز بهتر از خدمت به هموطن نیست، من اگر می‌خواستم مهاجرت کنم این کار را در پایان دوره عمومی انجام می‌دادم، اما به ادامه تحصیل در مقطع تخصص در داخل کشور و در راستای خدمت به هموطنان عزیزم پرداختم؛ من معتقدم کسانی که مهاجرت می‌کنند علی‌رغم میل باطنی‌شان این کار را انجام می‌دهند و اگر حمایت مطلوب مسئولان در این خصوص دیده شود جلوی این سیل عظیم خروج از کشور گرفته می‌شود.

دکتر داوودی تأکید کرد: من در نزدیکی امتحان بورد استرس زیادی داشتم، اما اساتیدم آرامش خاصی به من هدیه کردند و گفتند که اگر قبول هم نشوی از نظر ما رتبه یک هستی، من علاقه زیادی به رشته پوست داشتم و پس از اتمام مقطع عمومی این رشته را بدون نگاه به ابعاد مالی آن انتخاب کردم تا زمینه ثبات و آرامش را برای من فراهم کند، دانشجوی این رشته می‌تواند هم متخصص، هم جراح و هم یک پاتولوژیست بسیارخوب باشد، به شرط آن که انتخاب‌های درستی داشته باشد و مسیر موفقیت را هم طبق راهنمایی اساتید خود به درستی طی کند.

وی با بیان اینکه من با اعمال زیبایی مخالف هستم و به همین جهت کارم را در دانشکده و دانشگاه دنبال کردم، خاطرنشان کرد: به مردم توصیه می‌کنم که ترجیحاً کارهای زیبایی را انجام ندهند و اگر هم می‌خواهند این کار را بکنند حتماً به یک پزشک متخصص پوست و مو مراجعه کنند و نزد هر فردی مراجعه نکنند، چرا که داشتیم مواردی را که به افراد غیرمتخصص مراجعه کردند و متأسفانه دچار مشکلات جدی شدند.

وبدا

دانشجوی مقطع دکترای تخصصی، بسیاری از موفقیت های علمی ام را مرهون حمایت های همسرم هستم

نوشین اکبری شارک دانشجوی مقطع دکترای تخصصی رشته آمار زیستی دانشکده بهداشت دانشگاه علوم پزشکی مشهد است که تا کنون توانسته بیش از ۱۶ مقاله را تالیف و در پایگاه های علمی ملی و بین المللی نمایه کند، وی بسیاری از موفقیت های علمی اش را مرهون حمایت های خانواده و همسرش می داند.

این دانشجوی موفق دانشگاه علوم پزشکی مشهد که بسیاری از تحقیقاتش در زمینه بیماری کووید ۱۹، سرطان پستان و بیماری های قلبی و عروقی است معتقد است که خانواده و همسرم به عنوان پایه و پشتیبان اصلی من در کسب توفیقات علمی نقش مهمی هستند. همسرم همیشه با ارائه حمایت های روحی از طریق تشویق، کلام های انگیزشی و ایجاد اعتماد به نفس باعث افزایش اشتیاق من در مسیر تحصیل و پژوهش بوده و با فراهم کردن محیطی آرام باعث پیشرفت من شده است.

نوشین اکبری شارک که در سال ۹۶ وارد دانشگاه علوم پزشکی مشهد شده است، در گفتگو با وب دا می گوید: کارشناسی را در دانشگاه فردوسی گروه امار و ریاضی و مقطع ارشد در دانشگاه علوم پزشکی تهران گذارنده ام که در هر دو دوره جز دانشجویان ممتاز بودم

در دوران تحصیل طرح های پژوهشی بسیاری را با همراهی اساتید انجام دادم که بیشتر در حوزه بررسی عوامل مرتبط با بیماری ها و شناسایی و درمان به موقع بیماران بود .

انجام طرح های پژوهشی مورد نیاز جامعه یکی از اولویت های پژوهشی گروه آمارزیستی دانشکده بهداشت مشهد است از همین رو طرح هایی در دوران کرونا برای شناسایی به موقع بیماران، اولویت بندی درمان بیماران و تفکیک بیماران پر خطر از سایر بیماران انجام شده است که مورد اقبال مسئولین قرار گرفته است.

این دانشجوی موفق دانشگاه علوم پزشکی مشهد اظهار می دارد: آنالیزهای آماری داده های کووید ۱۹ توانست کمک زیادی به شبکه بهداشت و تصمیم گیری های بیمارستانی نماید تا روند درمان بیماری به خوبی مدیریت شود.

طرح پژوهشی سرطان پستان نیز با رویکرد بررسی روش های درمانی این سرطان انجام شد و در موسسه ملی توسعه تحقیقات علوم پزشکی(نیماد) نیز با همکاری دکتر شاکری، پژوهشی با عنوان ارتباط بین مرگ و میر و آلاینده های هوا شهر مشهد با استفاده از مدل های پواسون شرطی در حال انجام است.

وی در مسیر تحقیقات رشته آمارزیستی به دو ابزار بسیار قدرتمند و نوآورنه یعنی ماشین لرنینگ و دیتا ساینس اشاره کرد. ماشین لرنینگ یکی از زیر شاخه های معروف هوش مصنوعی است که در زمینه پزشکی به ما امکان میدهد تا با استفاده از الگوریتم ها و مدل آماری پیشرفته به تشخیص، پیش بینی و حتی تصمیم گیری های پیچیده درمانی بپردازیم. همچنین با توجه به اینکه در دنیای امرور حجم تولید داده ها به شدت در حال افزایش است دیتا ساینس به ما کمک میکند تا الگوهای پنهان در داده ها را شناسایی کرده و اطلاعات مفیدی را از آن ها استخراج نماییم.

حوزه آمار زیستی بیشتر به علوم و داده های پزشکی و مباحث مربوط به بالین مرتبط است و با توجه به اینکه آمار زیستی به حوزه علوم پزشکی مرتبط است ، دانش آموختگان این رشته می توانند در مراکز تحقیقات به جمع آوری و تحلیل داده ها بپردازند.

گفتگوی وب دا با یکی از دانشجویان برتر کشوری مقطع علوم پایه

وبدا

علی اکبر عباس زاده دانشجوی پزشکی دانشگاه علوم پزشکی مشهد با اشاره به اینکه باید روحیه ایثار و خدمات به مردم و همچنین اخلاق مداری را بعنوان شاکله های ورود به انتخاب رشته پزشکی اعتقاد داشته باشیم، اظهار کرد: شغل پزشکی شغلی مقدس است و تمام کسانی که بعد اقتصادی را در رشته پزشکی در نظر گرفته اند از ادامه راه پشیمان می شوند.

این دانشجوی موفق دانشگاه علوم پزشکی مشهد در گفتگو با وب دا خاطر نشان کرد: در دانشگاه فقط بدنبال تحصیل، تحقیق و پژوهش هستم و فعلا تمرکزم و وقتم را برای استفاده بهتر از فراگیری آموزش صرف نموده ام.

علی اکبر عباس زاده: خاطر نشان کرد: رتبه برتر شدن راز و رمز خاصی ندارد فقط تمرکز، مطالعه منظم و مستمر عامل موفقیت من در ادامه مسیر بوده است.

وی، تاثیر پذیری از اساتید در دوران دانشجویی و نقش ارزشمند انان در نشان دادن راه و مسیر آینده را بسیار موثر عنوان کرد: توجه به دانشگاه و اهمیت دادن به دانشگاه و نقش اساتید و دانشجویان سبب رشد جامعه و فردایی بهتر خواهد شد.

این دانشجوی موفق دانشگاه علوم پزشکی مشهد دانشجو را جوینده علم و دانش و تحلیل گر و محقق و همچنین اصلاح کننده آموزه ها برشمرد و افزود: یک دانشجو در زمانی که فارغ التحصیل می شود و حتی زمانی که در حال طبابت و تدریس هست، باز هم یک دانشجو است چون کار دانشجو یاد گیری و علم نیز تمام شدنی نیست.

وی با بیان اینکه با علاقه خدمت در عرصه سلامت و خدمت به مردم در مسیر پزشک شدن گام گذاشته ام و اگر در پزشکی هم قبول نمی شدم وارد سایر رشته های حوزه سلامت می شدم، به همه خانواده هایی که تلاش دارند تا فرزندانشان در مسیر پزشکی وارد شوند توصیه کرد: فرزندان را حمایت کنید و آزادشان بگذارید تا خودشان مسیرشان را انتخاب نمایند.

وبدا

ضرورت شفافیت و توجه به مدیریت زمان در بحث مولدسازی واحدهای مختلف دانشگاه

رئیس دانشگاه علوم پزشکی مشهد، با اشاره به اهمیت بحث مولد سازی در مراکز مختلف این دانشگاه، بر ضرورت شفاف سازی و اهمیت مدیریت زمان تأکید کرد.

به گزارش وب دا، دکتر محمود شبستری در جلسه بررسی " ارائه گزارش مالی مراکز درمانی دانشگاه علوم پزشکی مشهد"، توجه به کانون های درآمدی و راهکارهای کاهش هزینه در بخش های مختلف دانشگاه و نیز اهتمام به حرکت در مسیر مولدسازی را مورد تأکید قرار داد و گفت: در حال حاضر بین آنچه تصمیم گیری می شود و به مرحله عملیاتی می رسد فاصله زمانی زیادی است؛ ضمن اینکه ظرفیت های بالقوه این تصمیمات در مواردی به نحو مطلوب بالفعل نمی گردد.

وی با اشاره به راه اندازی" سامانه سلامت ایران در حوزه گردشگری سلامت دانشگاه در آینده ای نزدیک گفت: این سامانه ضمن حل کردن مشکلات بیمارستان ها و انجام خرید تجهیزات پزشکی و سلامت می تواند به ارائه چنین قابلیتی به شرکت های دانش بنیان جهت بهره گیری در راستای فروش کالاهای پزشکی پرداخته و پتانسیل مهم هم برای این شرکت ها و هم در بحث درآمدزایی دانشگاه باشد.

دکتر محمود شبستری با تاکید به اهمیت صرف ردیف های منابع مالی درمان اختصاصا در حوزه های درمانی گفت: تلاش واحدهای ستادی مالی دانشگاه باید معطوف به افزایش درآمدهای درمانی و صرف آن در حوزه های بیمارستانی و پرداخت به موقع حق الزحمه کادر سلامت باشد.

در ادامه عبدالله سبحانی سرپرست مدیریت امور مالی دانشگاه علوم پزشکی مشهد به ارائه گزارشی در خصوص وضعیت درآمدی و هزینه کرد مراکز درمانی مختلف دانشگاه و واحدهای تابعه پرداخت.

وبدا

گفتگوی وب دا با دانشجویی که موفق به تالیف سه کتاب در دوران تحصیلش شده است

فاطمه کریمی نژاد

دانشجوی مقطع دکترای مهندسی بهداشت دانشگاه علوم پزشکی مشهد است که در دوران تحصیلش موفق به سه کتاب،۱۸ مقاله و اجرای ۱۵ طرح پژوهشی شده است.

دانشجوی مقطع دکترای مهندسی بهداشت محیط دانشگاه علوم پزشکی مشهد است که مقطع کاردانی را در سال ۸۵، کارشناسی را در سال ۸۸ و مقطع کارشناسی ارشد را در سال ۹۱ و سال ۹۶ تا ۹۸ در دانشکده بهداشت مشهد دوران طرح خود را گذراند و در سال ۹۹ در مقطع دکترای تخصصی دانشکده بهداشت دانشگاه علوم پزشکی مشهد پذیرفته شد.

وی با بیان اینکه در دو سال دوران طرح، در تدریس حدود ۱۷ واحد درسی نیز مشارکت داشته ام، عنوان کرد: علاوه براین در سال گذشته در جشنواره هفته پژوهش دانشگاه به عنوان دانشجوی برتر دانشکده بهداشت انتخاب شدم .

کریمی نژاد با بیان اینکه در دوران تحصیل خود انجام ۱۵ طرح پژوهشی، ۱۸مقاله و سه کتاب را در رزومه خود دارد تصریح کرد: علاو براین در تمام مقاطع تحصیلی از دانشجویان استعداد درخشان بودم و تاکنون در ۲۶ همایش ملی و بین المللی در قالب ارسال مقاله(به صورت پوستر یا سخنرانی) حضور داشته ام و گواهی شرکت در ۶۶ کارگاه تخصصی را نیز کسب کردم .

وی می کوید: در دوران کارشناسی ارشد موضوع ارتباط با صنعت مطرح نبود؛ اما من در حوزه های مختلف تخصصی رشته خود کارهای پژوهشی انجام دادم تا علاقه مندی خود را برای انتخاب رساله دوران دکتری پیدا کنم، و در دوران کارشناسی ارشد در زمینه های مختلف بهداشت مواد غذایی، پسماند، تصفیه آب و فاضلاب، الودگی هوا پژوهش داشته باشم.

وی با اشاره به کتب تالیفی خود اظهار کرد:این کتاب ها در رشته های تخصصی خود با عناوین نانو کامپوزیت های فتوکاتالیز ناهمگن برای تصفیه آب، اصول و مبنای کاربردی روش های پیشرفته آنالیز دستگاهی و کیفیت هوای داخل ساختمان بوده که کتاب اخیر توسط انتشارات دانشگاه علوم پزشکی مشهد منتشر شده است.

دانشجوی دکتری مهندسی بهداشت محیط دانشکده بهداشت دانشگاه علوم پزشکی مشهد با بیان اینکه تصفیه آب و فاضلاب و حذف آلاینده های محیطی یکی از مهمترین حوزه های پژوهشی ام است، عنوان کرد: پیشنهادم به دانشجویان این است که تا می توانند از امکانات و محیط علمی دانشگاه بهره بگیرند چون تمام این امکانات در راستای ارایه خدمت به آنهاست و اگر صرفاً به تحصیل و درس خواندن متمرکز شوند عملا بهره کافی را از محیط دانشگاه نبرده اند .

وی تاکید کرد: یکی از حسرت های من در دوران تحصیلم این است که در دوره کاردانی آن چنان که باید در راستای انجام مطالعات پژوهشی مشارکت نداشته ام.

کریمی نژاد عنوان کرد: دانشکده بهداشت دانشگاه علوم پزشکی مشهد از حضور اساتید مطرحی استفاده می کند که دانشجویان می توانند با بهره گیری از محضر آنها توشه علمی خوبی را برای خود ذخیره کنند.

وی معتقد است: در مسیر رونق فعالیت های پژوهشی واریز به موقع هزینه طرح های تحقیقاتی دانشجویان می تواند در شوق آنها به انجام این امور موثر باشد و دانشجویان برای انجام مطالعات پژوهشی بی شک نیاز به حمایت مالی بیشتر دانشگاه دارند.

وبدا

حضور داروسازان بر بالین بیمار در مراکز درمانی تقویت می شود

سرپرست معاونت غذا و داروی دانشگاه علوم پزشکی مشهد با بیان اینکه رویکرد سازمان غذا و دارو به سمت فعال کردن مؤثر نقش داروساز در حوزه های درمانی است اظهار کرد: در این راستا حضور داروسازان بر بالین بیمار در مراکز درمانی تقویت می شود.

به گزارش وب دا، دکتر علی روحبخش در نشست آموزشی تلفیق دارویی ویژه داروسازان که به میزبانی بیمارستان رضوی برگزار شد با بیان اینکه برنامه تلفیق دارویی، فرایندی برای پیشگیری از بروز خطاهای دارویی در مراحل انتقال است و شامل ایجاد فهرست کاملی از داروهای فردی، کنترل دقت آنها، تطبیق و مستندسازی هر گونه تغییر است خاطر نشان کرد: در راستای انعقاد تفاهم نامه با بیمارستان رضوی، این برنامه در این مرکز درمانی اجرایی خواهد شد.

وی با تأکید بر اینکه رویکرد سازمان غذا و دارو به سمت فعال کردن مؤثر نقش داروساز در حوزه های درمانی است تصریح کرد: به سمتی می رویم که حضور داروساز بر بالین بیمار پررنگ تر خواهد شد و در نهایت این مردم و بیماران هستند که از رویکرد تحول آفرین جدید منتفع خواهند شد.

دکتر محور مدیر عامل بیمارستان رضوی نیز با اشاره به تعامل مؤثر و دوسویه دانشگاه علوم پزشکی و بیمارستان رضوی اظهار امیدواری کرد این همکاری ها موجب بالارفتن سطح ارائه مطلوب خدمات کادر درمان به بیماران و زائران و مجاوران شود.

گفتنی است : در پایان این دوره به داروسازان شرکت کننده گواهی نامه مهارتی دوره تلفیق دارویی ارائه می شود که بر اساس آن می توانند در بخش های بستری بیمارستان ها خدمات ارائه دهند.

گفتگو با فناور برتر در " دومین جشنواره ملی پژوهش و فناوری " دانشگاه های علوم پزشکی کشور

وبدا

دکتر مریم جهانی دانش آموخته رشته داروسازی در مقطع دکترای حرفه ای و دانشجوی دکترای تخصصی در رشته کنترل دارو از جمله دانشجویان و پژوهشگران موفق در عرصه علم و صنعت است که در " دومین جشنواره ملی پژوهش و فناوری " دانشگاه های علوم پزشکی کشور با ارائه پروتکل کامل از معتبرسازی روشهای آنالیز مختص مطالعات پایداری برای اندازه گیری همزمان دو داروی مومتازون فورات و کلسی پوتریول با استفاده از HPLC در یک شکل دارویی با روش نرم افزار طراحی آزمون با همکاری شرکت داروسازی ثامن موفق به کسب رتبه نخست در این جشنواره شدند.

دکتر مریم جهانی که هم اکنون به عنوان محقق در پژوهشکده بوعلی مشغول به فعالیت های علمی و پژوهش و مشاور صنعت می باشد در گفتگو با وب دا با اشاره به سابقه‌ی فعالیت ها و دستاوردهای علمی گفت: در سال ۷۷ مقطع عمومی در رشته داروسازی را آغاز کردم و پس از گذراندن دوره طرح در سال های ۸۳ تا ۸۵ در رشته شیمی دارویی دانشگاه تهران در سال ۸۶ پذیرفته شدم ولی به دلیل شرایط کار همسرم که در تربت جام مشغول گذراندن طرح خود در رشته پزشکی بودند، از تحصیل در دانشگاه تهران منصرف شدم. خوشبختانه در سال ۹۳ در رشته کنترل دارو دانشگاه علوم پزشکی مشهد پذیرفته شدم و در سال ۱۴۰۱ که تحصیلات آکادمیک رو به پایان بود؛ جهت انجام پایان نامه با شرکت داروسازی ثامن وارد تعاملات کاری و همکاری شدم.

وی افزود؛ ماهیت رشته کنترل دارویی به نحوی است که ارتباط همزمان علم و صنعت را می طلبد و باید در فضای واقعی تجربه شود و ورود به شرکت داروسازی ثامن این امکان را برای من فراهم کرد. با توجه به اینکه بحث معتبرسازی روش های آنالیز در صنایع دارویی بسیار حائز اهمیت است؛ این موضوع در اولویت کار من در پایان نامه قرار گرفت.

در این دوران هم به عنوان مشاور صنعت فعالیت داشتم و هم پروتکل ها را پیش می بردم، ضمن اینکه در حال انجام کار پایان نامه نیز بودم. در همین راستا ۵ مقاله دیگر نیز کار شد و تدریس در کلاس های مختلف و همینطور بحث فارماکوویژولانس که بررسی عوارض دارویی در سطح مصرف دارویی برای بیمار است، در حال انجام بود.

دکتر مریم جهانی با اشاره به چالش های تولید دارو در کشور، بخشی از پایان نامه خود را مربوط به معضلات صنعت دارو عنوان و اضافه کرد: اینکه بتوانیم در بحث های تحقیقاتی محصول محور عمل کنیم و در واقع خروجی کار، در قالب یک محصول شناخته شود بسیار ارزشمند است، یکی از راه های تحقق رشد تولید هم همین است.

وی در خصوص محتوای ارائه شده در " دومین جشنواره ملی پژوهش و فناوری " دانشگاه های علوم پزشکی کشور نیز گفت: پایان نامه من شامل دو بخش بود؛ بخش اول پروتکل رسمی در بحث کنترل کیفیت داروها و بخش دوم، کارعملی پایان نامه که مربوط به تهیه داروی ترکیبی جدید که برای بیماران پسوریازیس (عارضه پوستی) استفاده می شد و مطالعات پایداری آن انجام شده و امیدواریم بتوانیم نتایج را به یک محصول تبدیل کنیم، در مورد این دارو نیز پروتکل بخش اول اجرا گردید و در واقع با ارائه همین پروتکل در جشنواره ملی پژوهش و فناوری که با همراهی دکتر رجبی و دکتر هادی زاده صورت گرفت، موفق به کسب مقام اول شدیم.

وی همچنین با بیان اینکه ظرفیت بالای تولید مقالات علمی در کشور اتفاق خوبی محسوب می شود اما لازم است که در چرخه صنعت بکار گرفته شود افزود: چنانچه علم در خدمت صنعت قرار بگیرد، قطعا اتفاقات بسیار خوب و پرباری را در رشد تولید کشور رقم خواهد زد.

محقق پژوهشکده بوعلی در خصوص فعالیتهای شخصی و خانوادگی خود نیز گفت: ورزش در فعالیتهای روزانه من به عنوان یک اهرم تقویت کننده‌ی جسم و روان نقش مهمی دارد، همچنین از آنجا که همسر و مادر هم هستم تلاش میکنم با مدیریت درست زمان رسالت خود را در این بخش به خوبی انجام دهم.

مادرانه های حافظ قرآن کریم؛ یادگیری و حفظ قرآن، میراث معنوی مادرم بود که قطعا به دخترم منتقل خواهم کرد

وبدا

مریم سادات حسینی، کارشناس فناوری اطلاعات سلامت بیمارستان قائم (عج) و برگزیده بیست و هفتمین جشنواره قرآن و عترت از جمله حافظان قرآن کریم است که از ابتدایی ترین سال های زندگی خود، به لطف آموزش های قرآنی مادر، آیه به آیه‌ی این میراث مانا را در ذهن و جان ثبت کرده و اکنون که خود توفیق تجربه مادری یافته، معتقد است که آموزش قرآن به فرزند خردسالش می تواند بهترین یادگار مادر برای دخترش باشد.

حسینی، که در جشنواره سال گذشته‌ی قرآن و عترت دانشگاه های علوم پزشکی مشهد، در مرحله دانشگاهی، موفق به کسب رتبه اول در بخش حفظ ۱۵ جزء مصحف شریف شده، در گفتگو با وب دا از برنامه های زندگی اش که گره خورده به رسالت های همسری، مادری و دنیای کارمندی است، می گوید : مدیریت زمان در ابعاد مختلف زندگی من از اهمیت خاصی برخوردار است، بویژه پس از ازدواج که در واقع زمان من بین وظایف متعددی تقسیم شده و اگر برنامه ریزی نداشته باشم، وقت اضافه ای برای انجام کارهای نیمه تمام نخواهم داشت.

وی در پاسخ به این سوال که فعالیت های قرآنی و به ویژه حفظ قرآن در کدام بخش از برنامه های روزمره تان قراردارد می گوید: مرور مستمر سوره های قرآن یکی از مهمترین کارهایی است که برای تثبیت آیات حفظ شده باید انجام شود و تقریبا این کار جزو ثابت برنامه های زندگی من است، در حال حاضر استادی دارم که در فضای مجازی برنامه مرور آیات را به شکل زمانبندی شده و منظم برای من ارسال می کند و من برای داشتن یک سیر روان و اثربخش در مرور آیات ملزم به اجرای این برنامه هستم.

حسینی با اشاره به حضور چندین ساله‌ی خود در ادوار مختلف جشنواره قرآن و عترت دانشگاه های علوم پزشکی کشور می گوید: از نخستین سال دانشجویی در دانشگاه علوم پزشکی مشهد، بصورت منظم هر ساله در بخش حفظ قرآن کریم؛ اعم از حفظ سه، پنج، ده و بیست جزء شرکت کردم و تقریبا در همه سال ها نیز در جمع نفرات دارای رتبه بودم.

برگزیده‌ی ادوار مختلف جشنواره قرآن و عترت، از چالش هایی که در سال گذشته در فرایند برگزاری جشنواره بیست و هفتم داشته نیز می گوید: جشنواره پارسال که در شهر ساری برگزار شد، تفاوت ها و البته سختی هایی نسبت به سایر جشنواره ها داشت که یک دلیل مهم آن حضور دختر خردسالم در جریان این مسابقات بود و با توجه به اینکه تمهیداتی برای داشتن یک همراه اندیشیده نشده بود، مراقبت از دخترم و همزمان شرکت در رقابت ها برایم سخت بود؛ که البته مساعدت و همراهی برخی از همسفران در این خصوص بسیار کمک کننده بود و امیدوارم در دوره های بعدی جشنواره، حضور مادران دارای فرزند خردسال در این جشنواره تسهیل شود. همچنین در جشنواره سال گذشته، رقابت ها در بخش حفظ قرآن همزمان به دو شکل مجازی و حضوری برگزار می شد که به نظر می رسد این شکل برگزاری با توجه به شرایط متفاوتی که افراد دارند چندان مناسب و عادلانه نباشد.

وی، با توجه به تجربه چندین ساله‌ی حضور در این جشنواره، از نقاط قوت آن نیز این چنین می گوید: جشنواره قرآنی زمینه ای است برای انس بیشتر با قرآن و صرف نظر از اینکه فرد مقامی کسب کند یا خیر، این حضور در رقابت ها می تواند برای او اسباب پیشرفت و رشد باشد و البته برای کسانی که به دنبال فرصتی برای مرور محفوظات قرآنی هستند، برگزاری جشنواره ها می تواند کمک کننده باشد.

گفتگو وب دا با استادی که آگاهی بخشی در زمینه سرطان پستان از مهمترین دغدغه هایش است

وبدا

دکتر دنیا فرخ، استاد گروه رادیولوژی دانشگاه علوم پزشکی مشهد است که در سال ۱۳۳۶ در مشهد مقدس متولد شد و چون پدر و مادرش در حرفه پزشکی بودند برای ادامه تحصیل به غیر از پزشکی به حرفه دیگری فکر نمی کرد.

دکتر فرخ در کنکور سراسری با رتبه بسیار عالی در رشته پزشکی دانشکده پزشکی مشهد پذیرفته شد و در همین دانشکده به تحصیل ادامه داد و در سال چهارم دانشجویی ازدواج کرد و پس از فراغت از تحصیل در رشته پزشکی حدود ۷ سال در کنار فرزندانش بود و حدود سالهای ۶۰ در رشته تخصصی رادیولوژی دانشگاه علوم پزشکی مشهد پذیرفته شد.

استاد گروه رادیولوژی دانشگاه علوم پزشکی مشهد می گوید: در آن سالها تأیید اساتید و مدیران گروه رشته های تخصصی لازمه قبولی در رشته رادیولوژی بود.

دکتر فرخ در حال حاضر پس از ۳۲ سال ارائه خدمات تخصصی در حیطه رادیولوژی همچنان مانند روزهای اول این رشته را دوست دارد و معتقد است که علاقه داشتن به رشته تخصصی وفاداری در ارائه خدمات به بیماران را افزایش می دهد.

استاد گروه رادیولوژی دانشگاه علوم پزشکی مشهد در گفتگو با وب دا اظهار می دارد: رادیولوژی رشته پیچیده و بسیار حساسی است و شاخه های متعددی دارد ولی حیطه های که من به آن ورود کرده ام رادیولوژی قفسه سینه، صدری و ریه، رادیولوژی زنان و تصویر برداری بیماری های زنان و پستان است و در حال حاضر بر روی رادیولوژی و تصویر برداری بیماریهای زنان و مامو گرافی فعالیت می کنم.

دکتر فرخ سرطان پستان را یکی از معضلات سلامت در جامعه دانست و تشخیص زودهنگام این سرطان از مهمترین دغدغه هایش محسوب می شود، به گفته وی، بارها می شود که با بیمارانی مواجه می شویم که به علت دیر مراجعه کردن بیماری آنان پیشرفت کرده است، بیمارانی که سن و سال پایینی دارند، بیمارانی که باردار هستند و دچار سرطان پستان هستند و زمانی که می بینم نمی شود برایشان کاری انجام داد بسیار متأثر می شوم.

سالها به این فکر بودم که در مقوله اطلاع رسانی و آگاهی بخشی بانوان در زمینه پیشگیری از سرطان پستان و سایر بیماری ها قدمی برداریم که انجمن سپند را راه اندازی نمودیم و در زمینه آگاهی بخشی خدماتی را به لطف خدا ارئه می کنیم.

استاد گروه رادیولوژی دانشگاه علوم پزشکی مشهد با بیان اینکه شرایط رشته رادیولوژی با گذشته تفاوت های زیادی پیدا کرده است، می گوید: متخصصین رادیولوژی در حال حاضر حتی در زمان تشخیص بیماریها در کنار مردم هستند و از نظر مشاوره و ارتباطات اجتماعی جایگاه این رشته با زمانهای قبل تفاوت اساسی پیدا کرده است.

از ارتباط با بیماران بسیار لذت می برم و حتی در زمان سونوگرافی که به بیمار بسیار نزدیک هستم و مشکلاتشان را با من در میان می گذارند بسیار لذت میبرم.

همیشه به بیماران می گویم احساس نکنید پزشکان فاقد هر گونه احساسی هستند آنها نیز به پای شما رنج می کشند ولی باید قوی باشند و برای ارائه خدمات بهتر و اثر بخشی درمان به بیماران روحیه دهند.

دکتر فرخ با اشاره به اینکه برخی از بیماران در خواست های غیر ضروری از پزشکان در زمینه تجویز سی تی اسکن و رادیولوژی دارند یاد آور شد استفاده نابجا و غیر ضروری برخی از روش های تصویر برداری به ضرر بیماران است و بطور مثال اشعه هر سی تی اسکن حدود ۲۰۰ برابر بیشتر از یک رادیوگرافی قفسه سینه است.

وی با اشاره با اینکه زندگی محدود است و زمان در گذر است و باید قدر لحظات را بدانیم و یار و یاور همدیگر باشیم، به همه دانشجویان و نخبگانی که احیانا تصمیم به مهاجرت دارند توصیه کرد: مشکلات قطعا در هر جامعه ای وجود دارد ولی ماندن در صحنه و حل کردن مشکلات و کمک کردن به نیازمندانی که می توانیم گره ای از مشکلات آنان را باز کنیم بسیار لذت بخش است.

تقدیر از ۳۹ استاد و ۸ دانشجوی ممتاز، برتر و برگزیده پژوهشی دانشگاه علوم پزشکی مشهد

وبدا

در آیین اختتامیه بیست‌ویکمین جشنواره هفته پژوهش و فناوری دانشگاه علوم پزشکی مشهد از ۵ پژوهشگر ممتاز و ۳۴ پژوهشگر برتر این دانشگاه تقدیر شد.

به گزارش وب دا، در این مراسم از دکتر حسین حسین‌زاده و دکتر فرزین هادی‌زاده از دانشکده داروسازی و دکتر سیدمهدی حسنیان‌مهر، دکتر مجتبی سنکیان و دکتر محمدجواد نجف‌زاده از دانشکده پزشکی به عنوان پژوهشگر ممتاز تقدیر به عمل آمد.

دکتر وفا برادران‌رحیمی، دکتر حسن رخشنده، دکتر رضا کاظمی‌اسکوئی، دکتر شکوفه اعلایی، دکتر آرزورجبیان، دکتر مریم عمادزاده، دکتر حمیدرضا رحیمی، دکتر محمد هاشمی، دکتر ملیحه دادگرمقدم، دکتر مریم صابری کریمیان، دکتر آتنا آقایی، دکتر بهزاد امین‌زاده، دکتر محسن رجعتی‌حقی، دکتر زهرا رضایی‌یزدی، دکتر مینا اکبری‌راد، دکتر کامران آریانا، دکتر بامداد ریاحی‌زنجانی، دکتر معصومه غریب، دکتر محسن علی‌اکبریان و دکتر حسن متقی‌مقدم‌شهری به عنوان پژوهشگران برتر دانشکده پزشکی تقدیر شدند.

در ادامه این مراسم از دکتر امیرهوشنگ محمدپور، دکتر ابوالفضل شاکری، دکتر راضیه قدسی و دکتر مریم اکابری به عنوان پژوهشگران برتر دانشکده داروسازی تقدیر به عمل آمد.

در بخش دیگری از این مراسم از دکتر فرناز مهاجر و دکتر نرگس قاضی به عنوان پژوهشگران برتر دانشکده دندانپزشکی تقدیر شد.

همچنین از دکتر راحله بابازاده، به عنوان پژوهشگر برتر دانشکده پرستاری و مامایی، از دکتر معصومه سربازین‌آباد و دکتر حسین نگهبان‌سیوکی به عنوان پژوهشگران برتر دانشکده پیراپزشکی، از دکتر ابراهیم تابان، دکتر هادی طهرانی و دکتر مریم سرخوش به عنوان پژوهشگران برتر دانشکده بهداشت، از دکتر روشنک سالاری به عنوان پژوهشگر برتر دانشکده طب ایرانی و مکمل و از دکتر افسانه بهرامی به عنوان پژوهشگر برتر محور هیات علمی پژوهشی تقدیر به عمل آمد.

همچنین در این مراسم از ساحل خزائی، دانشجوی مقطع دستیاری چشم‌پزشکی دانشکده پزشکی، سیده‌زهرا خوش‌بین، دانشجوی مقطع پسادکترا دانشکده داروسازی، علی محمودی دانشجوی مقطع دکترای تخصصی زیست‌فناوری پزشکی دانشکده پزشکی، سعیده حاجبی‌خانیکی، دانشجوی مقطع دکترای تخصصی آمار زیستی دانشکده بهداشت، امیرحسین مهارتی، دانشجوی مقطع دکترای حرفه‌ای پزشکی دانشکده پزشکی، ایمان اخلاقی‌پور، دانشجوی مقطع دکترای حرفه‌ای پزشکی دانشکده پزشکی، امیررضا جمشیدبیگی، دانشجوی مقطع کارشناسی ارشد پرستاری داخلی-جراحی دانشکده پرستاری و مامایی و رضا خوش‌نیت، دانشجوی مقطع کارشناسی علوم آزمایشگاهی دانشکده پیراپزشکی به عنوان ۸ دانشجوی برتر پژوهشی دانشگاه علوم پزشکی مشهد در سال ۱۴۰۲ تقدیر به عمل آمد.

برگزیده آزمون بورد دندانپزشکی: یکی از بهترین لحظه های دوران تحصیلم را در خدمت به محرومان تجربه کردم

وبدا

دانش‌آموخته دانشکده دندانپزشکی دانشگاه علوم پزشکی مشهد و نفر دوم آزمون بورد دندانپزشکی سال ۱۴۰۲ در رشته بیماری‌های دهان، فک و صورت گفت: یکی از بهترین زمان‌های دوران تحصیلم را در خدمت به محرومان تجربه کردم، خدمتی را که پس از فارغ‌التحصیلی در دوره تخصص هم ادامه خواهد یافت.

دکتر تکتم زمانی در گفتگو با وب دا، اظهار کرد: من در بیست و هفتم شهریور ماه سال ۱۳۷۲ در بیرجند متولد شدم، پدرم متخصص جراحی عمومی است مادرم کارشناس معارف بوده و خانه دار است.

وی تصریح کرد: من یک خواهر و ۲ برادر دارم و فرزند آخر خانواده هستم، خواهرم متولد ۱۳۶۴ بوده و او نیز فارغ‌التحصیل دانشکده پزشکی مشهد در رشته چشم پزشکی است، خواهرم فلوشیپ شبکیه و عضو هیأت علمی گروه چشم‌پزشکی دانشگاه علوم پزشکی مشهد بوده و در بیمارستان خاتم‌الانبیا(ص) مشهد شاغل است؛ برادر بزرگترم متولد سال ۱۳۶۶ بوده که دوره تخصص ارتوپدی را به پایان رسانده و هم‌اکنون در حال گذراندن دوره طرح تخصص در گناباد است و برادر دیگرم هم کارشناس ارشد مدیریت ساخت در رشته مهندسی عمران است و شاغل در بخش خصوصی و این حرفه تخصصی است.

رتبه دوم آزمون بورد دندانپزشکی سال ۱۴۰۲ در رشته بیماری‌های دهان، فک و صورت با بیان اینکه من در سال ۱۳۹۰ در کنکور سراسری شرکت کردم و با اخذ رتبه حدود ۱۲۰۰ در رشته دندان‌پزشکی دانشگاه تهران واحد بین‌الملل پذیرفته شدم، خاطرنشان کرد: من در مهر ماه همان سال در این دانشگاه شروع به تحصیل کردم و در سال ۱۳۹۶ هم با عمل به سیره و سنت پیامبر اکرم(ص) ازدواج کردم و همسرم هم کارشناس ارشد مهندسی عمران است، من در ادامه پس از اتمام تحصیل دوره عمومی با معدل الف، طرح نیروی انسانی خود را در مناطق محروم اطراف مشهد شروع کردم.

دکتر زمانی در خصوص ادامه تحصیلش در رشته‌های تخصصی دندانپزشکی، گفت: من با وجود ازدواج در ترم آخر عمومی و همچنین کسب معدل الف، تمایلی به تحصیل در دوره تخصص نداشتم، اما با حمایت همسر و پدرم این مسیر را ادامه دادم، در طی ۲ سال دوران طرح عمومی، همسر و پدرم مشوقان اصلی من برای شرکت در آزمون تخصص و ادامه تحصیل بودند و سرانجام در سال ۱۳۹۹ در آزمون تخصص شرکت کرده و در رشته بیماری‌های دهان، فک و صورت دانشکده دندانپزشکی مشهد قبول شدم و دوره تخصص را در سال ۱۴۰۲ با معدل ۱۸٫۵ به پایان رساندم و در پایان این دوره در آزمون بورد تخصصی شرکت کردم و مؤفق به کسب رتبه دوم در رشته بیماری‌های دهان، فک و صورت شدم.

فارغ‌التحصیل دانشکده دندانپزشکی مشهد در رشته بیماری‌های دهان، فک و صورت، افزود: من برای داشتن آمادگی کامل در آزمون بورد به مدت ۴ ماه و به‌صورت مستمر درس خواندم، به نظر من سطح آزمون تستی مناسب بود و سؤالات طرح شده هم در یک سطح بودند و سؤالات خیلی آسان یا خیلی سختی مشاهده نشد؛ همچنین آزمون عملی هم سطح مناسبی از سنجش را داشت و توانستیم عیار واقعی خودمان را در حوزه‌های تئوری و عملی بسنجیم.

دکتر زمانی با ذکر این نکته که یکی از بهترین زمان‌های دوران تحصیلم را در خدمت به محرومان تجربه کردم، تأکید کرد: من در دوره طرح عمومی در یک اردوی جهادی ۲ روزه در یکی از روستاهای محروم اطراف مشهد شرکت کردم و در ثانیه ثانیه حضورم در این اردوی جهادی ابراز خرسندی و خوشنودی می کردم، چرا که توانسته بودم متناسب با توان و تخصصی که دارم یاری‌رسان محرومان جامعه باشم، حضوری که قطعاً پس از فارغ‌التحصیلی‌ام هم ادامه خواهد نشد و صرفاً به دوران تحصیلم خلاصه نخواهد شد.

وی در رابطه با علاقه خود به حوزه آموزش و حضور در سر کلاس درس و بودن در کنار دانشجویان، بیان کرد: به دلیل ماهیت آموزشی رشته تخصصی ام و علاقه شخصی به تدریس، تمایل به فعالیت در دانشگاه و در کنار آن انجام کار تخصصی در خارج از دانشگاه و شناساندن هرچه بیشتر این رشته به عموم مردم هستم؛ من معتقدم که بیماری‌های دهان، فک و صورت از پایه‌ای‌ترین رشته‌های دندان‌پزشکی است، اما به دلایل مختلفی از جمله نا امیدی از آینده اقتصادی و کاهش انگیزه در تدریس مغفول مانده است.

دانش‌آموخته رشته بیماری‌های دهان، فک و صورت دانشکده دندانپزشکی مشهد خطاب به افراد پشت کنکوری، گفت: توصیه من به کنکوری‌های عزیز این است که طبق علاقه‌شان در رشته‌های پزشکی یا غیرپزشکی انتخاب رشته نمایند، گرچه با توجه با افزایش ظرفیت رشته‌های علوم پزشکی، قبولی در این رشته‌ها به مراتب آسان‌تر از قبل شده است، اما باید حواستان باشد که رویای دکتر شدن شما را از زندگی کردن دور نکند و مطمئن باشید اگر در هر رشته‌ای بهترین خودتان باشید، قطعاً مؤفق خواهید شد.

دکتر زمانی افزود: به عقیده من هیچ چیزی شیرین‌تر از خدمت به هموطنان عزیزمان نبوده و نیست و امیدوارم شرایط به‌گونه‌ای فراهم شود که کمتر شاهد مهاجرت نخبه‌های وطن علی‌الخصوص دانش‌آموخته‌های رشته‌های علوم پزشکی که با سلامت و جان آدمی مرتبط هستند، باشیم و از ظرفیت از افراد به نحو احسن در داخل بهره‌مند شویم.

وی در پایان گفت: برای من هیچ چیز زیباتر از لبخند رضایتی که بر لب بیمارانم می‌نشیند نیست و امیدوارم که بتوانم آنگونه که شایسته هموطنانمان عزیزم هست در حوزه تخصصی‌ام به آنان خدمت کنم، زیرا همواره معتقدم که هیچ لذتی بالاتر از کاستن درد مردم و دیدن لبخند رضایتشان نبوده و نیست.

ارتباط برخط مجتمع شهدای سلامت و اتاق عمل آنژیو بیمارستان امام رضا(ع) با بهره گیری از قابلیت فیبر نوری

وبدا

معاون توسعه مجتمع آموزشی، پژوهشی و درمانی بیمارستان امام رضا(ع) از مراکز زیر پوشش دانشگاه علوم پزشکی مشهد ، از راه اندازی قابلیت جدیدی با بهره گیری از فیبر نوری، جهت برقراری ارتباط آنلاین مجتمع شهدای سلامت و اتاق عمل آنژیو بیمارستان امام رضا(ع) خبر داد.

دکتر حسن منفرد در گفتگو با وبدا، با اشاره به اهمیت شبکه فیبر نوری در تسهیل فرایندهای ارتباطی، بهره گیری از این قابلیت در بیمارستان امام رضا(ع) را امری مهم و کاربردی دانست و از تلاش های مدیریت آمار دانشگاه قدردانی کرد.

دکتر بهزاد علیزاده، عضو هیات علمی دانشگاه علوم پزشکی مشهد و فوق تخصص قلب و آنژیو نیز با اشاره به بهره گیری از این قابلیت در یکی از عمل های آنژیو که در بیمارستان امام رضا(ع) انجام شده گفت: عموماً در بحث آموزش در فضاهای عملی، مثل اتاق عمل ما نیاز داریم که اکثر افراد بتوانند به حیطه اتاق عمل ورود کنند و با توجه به محدودیت های این امر به جهت تعداد حضور افراد، فراگیران می توانند آموزش هایی را از راه دور و به شکل تصویری دریافت کنند.

وی تصریح کرد: بر همین مبنا و طبق قابلیت موجود، امکان ارتباط های تصویری بمنظور نمایش عمل های خاص برای این افراد فراهم شده که دارای دقت های زیادی است و این امکان را به دانشجو می دهد که اگر سوال یا پیشنهادی دارد، توسط اپراتور منتقل کند که خوشبختانه این ارتباط تصویری همراه با امکان برقراری ارتباط صوتی بین مجتمع شهدای سلامت و اتاق عمل آنژیو بیمارستان امام رضا(ع) برقرار شد و ما این امکان را داریم که جهت آموزش در کنفرانس های مختلف و یا در حیطه کاری با رزیدنت ها، دستیاران و پرستاران از این امکان بهره بگیریم . این کار مهمی است از این جهت که ممکن است شانس دیدن همه تجربیات در یک عمل خاص در لحظه برای همه ممکن نباشد.

باکتری های بیماری زایی که بدست پژوهشگر جوان، درمانگر شدند

وبدا

عطیه یعقوبی فارغ التحصیل رشته باکتری شناسی پزشکی در مقطع دکترای تخصصی و پسادکترا دانشگاه علوم پزشکی مشهد است که حدود یک دهه تلاش علمی و پژوهشی در این دانشگاه را همراه با دستاوردهایی پژوهشی موفق در کارنامه خود دارد.

این دانشجوی برتر حوزه‌ی پژوهش در گفتگو با وبدا از روزهای پرکار خود بویژه طی دو سال گذشته در مقاطع دکترا و پسا دکترا می گوید و انجام طرح های پژوهشی که نتایج آن سبب شد تا به عنوان پژوهشگر برتر کشور در سال ۱۴۰۰ معرفی شود: در دوره دکترا پس از یک بازدید علمی، انجام طرح پژوهشی جدیدی با موضوع استفاده باکتری ها در درمان سرطان کولون به ذهنم رسید و ماه ها مشغول تحقیق و جمع آوری داده ها در رابطه با این موضوع شدم تا اینکه به استاد راهنما معرفی شدم و رسماً کار تحقیقاتی من آغاز شد. با توجه به علاقه ای که به این فیلد داشتم قریب به ۹۰ درصد مقالات من بطور اختصاصی در این زمینه قرار گرفت . در این فرایند دو دارو بر پایه پپتید طراحی شد (peptide base) که یکی از آنها از باکتری هلیکوباکتر پیلوری که منشا زخم معده است گرفته شد، که این بیماری در نهایت ریسک ابتلا به سرطان کولون را در افراد افزایش می‌دهد. این در حالی است که با یک کار تیمی توانستیم از باکتری هایی که در حالت عادی بیماری زا هستند به عنوان یک درمان استفاده کنیم و به باکتری هایی که شاید همه به چشم موجودی مضر به آن نگاه می کنند ما از زاویه ای جدید نگاه کردیم. این طرح در نهایت منجر به ثبت دو اختراع شد و همچنین شروع یک لاین تحقیقاتی جدید بود، که بعد از ما تعداد زیادی از دانشجویان این لاین تحقیقاتی رو برای پایان نامه خود در مقاطع مختلف کارشناسی ارشد و دکتری انتخاب کردند. همچنین در دوره پسا دکترا با انجام پژوهشی در خصوص درمان بیماری التهابی کولیت اولسراتیو با بهره گیری از برخی پپتیدها که خاصیت آنتی باکتریال دارند، توانستیم در قالب یک کار تیمی منسجم ایده تحقیقاتی خام را به نتیجه برسانیم و سه مقاله علمی در رابطه با آن نوشته شد.

وی، آغاز لاین جدید تحقیقاتی خود در این مقطع را همراه با اما و اگرهای زیادی توصیف می کند و اینکه حتی اطرافیان نسبت به شکست های احتمالی که پیش روی پژوهشگر جوان است هشدار می دهند اما او " خواستن توانستن است" را عمیقاً باور دارد و ایمان به اینکه هر جا کم بیاورد دستی از غیب یاری گر اوست، دلیل این باور محکم را هم آیه‌ی زیبای " و تَظُنُّ أنها النِّهاية ثم يُصلِحُ اللّه كلَّ شي" و گمان می کنی که پایان است سپس خداوند همه‌چیز را درست می کند" ، می داند.

البته به اعتقاد این محقق جوان، مشهدی ها همیشه یک مکان ثابت و دنج برای رفع خستگی های ذهنی و دل مشغولی هایشان و به تعبیر خودش ریست شدن دارند که آن هم آستان پر مهر امام رضا(ع) است. او می گوید: من هر زمان در کارم گره می افتد و به بن بستی برمیخورم که مستاصل میشوم، به حرم پناه می برم، ساعاتی در آن فضای معنوی می نشینم و با امام رضا(ع) درد و دل میکنم؛ همین کافیست تا دوباره برای انجام کارهای سخت و چالش های پیش رو عزم خود را جذب کنم.

یعقوبی، طی سال های ۱۴۰۰ و ۱۴۰۱با رزومه‌ی پربار علمی - پژوهشی که به جشنواره پژوهش و فناوری دانشگاه علوم پزشکی مشهد ارائه کرده به عنوان دانشجوی برتر نیز معرفی و مورد تقدیر قرار گرفته که در خصوص جزئیات آن می گوید: تعداد ۴۱ مقاله در طول سالهای گذشته نوشته ام که ۹۹ درصد آنها ISI هستند و در کنگره های مختلف داخلی و خارجی ارائه شده اند، (Book Chapter) یا نگارش بخشی از کتاب نیز داشته ام که توسط انتشارات springer nature به چاپ رسیده است. همچنین اختراعات، تدریس ها، طرح های تحقیقاتی، کسب رتبه برتر در جشنواره های مختلف و نگارش دو مقاله در دوران و فیلد کرونا با موضوع واکسن و داروهای مرتبط با کرونا داشته ام که مجموعه این فعالیت ها سبب شد تا به عنوان دانشجوی نمونه در حوزه پژوهش در دو سال متوالی معرفی شوم.

وی در خصوص فعالیتهای داوطلبانه خود و سایر دوستانش در آزمایشگاه کرونا که مصادف بود با ایام همه گیری کوید ۱۹ نیز می گوید: در این دوران دانشجویان و اساتید جان برکفی بودند که داوطلبانه و بدون هیچ چشمداشتی وقت خود را صرف یافتن راه هایی برای مبارزه با کرونا در آزمایشگاه کردند و علیرغم همه مخاطرات جانی همچون یک رزمنده در خط مقدم جبهه کرونا برای جان هموطنان خود تلاش های تحقیقاتی زیادی داشتند.

بانوی جوان این روایت، اما دستی توانا بر قلم و بوم نقاشی هم دارد و با آموزش هایی که از دوران کودکی دیده اکنون نقاشی را بصورت حرفه ای دنبال می کند و با چیره دستی، نقش های ذهن زیبای خود را در دنیای واقعی می آفریند. ورزش هم از جمله فعالیتهای مورد علاقه این محقق جوان است که از آن در جهت آرامش و سلامت جسم و روح خود بهره می گیرد. یعقوبی در این خصوص توصیه ای هم به مخاطبان این گفتگو دارد: تلاش کنید که تک بعدی رشد نکنید و برای تقویت روح و جسم خود زمینه هایی دیگر از جمله هنر، ورزش و... را نیز در زندگی خود فعال کنید و همیشه باور داشته باشید که اگر برای رسیدن به هدفتان تلاش کافی داشته باشید محقق شدن آن به خواست خداوند قطعی است؛ همچنانکه مولانا می فرمایند: " آنچه در خیال گنجد واقع است."

گفتگو با برگزیده جشنواره های مختلف قرآنی و رابط قرآن و عترت دانشگاه علوم پزشکی مشهد

وبدا

صدیقه خوش باش، بانوی فعال قرآنی و کارمند بیمارستان قائم (عج) در بخش MRI ، از جمله کسانی است که نه تنها خود و خانواده اش را از سرچشمه ناب مفاهیم قرآنی برخوردار ساخته، بلکه به عنوان رابط قرآنی در خدمت قرآن کریم و دوست داران قرآن می باشد.

خوش باش که سال های متمادی در جشنواره های مختلف دانشگاهی، استانی و کشوری در رشته‌ی ترتیل توفیق حضور داشته و علاوه بر آن در حرم مطهر امام رضا(ع) به عنوان استاد ترتیل و قاری خدمتگذار قرآن دوستان است، در گفتگو با وبدا، از تجربه حضور در مسابقات قرآنی به عنوان یکی از نقاط عطف و ماندگار زندگی خود یاد و اظهار می کند: در طی سال های حضور در جشنواره های مختلف قرآنی، رتبه های خوبی از جمله؛ مقام اول مسابقات کشوری دانشگاه های کشور، رتبه یک مسابقات بسیج دانشجویی، مقام نخست مسابقات مرحله کشوری قوه قضائیه و رتبه های دوم و سوم مسابقات وزارت بهداشت را کسب کردم.

وی با اشاره به انتشار فراخوان برگزاری بیست و هشتمین جشنواره قرآن و عترت، از عموم علاقمندان قرآنی در دانشگاه علوم پزشکی مشهد خواست که در این جشنواره ثبت نام داشته باشند.

بیست و هشتمین جشنواره قرآن و عترت وزارت بهداشت، ویژه اساتید، دانشجویان و کارکنان دانشگاه‌های علوم پزشکی و سازمان‌های وابسته در بخش های آوایی، معارفی، پژوهشی، فن‌آوری و تولیدات‌رسانه‌ای، ادبی، هنری، بخش ویژه (رویداد قرآنی) و بین الملل برگزار می شود واز خانواده بزرگ دانشگاه علوم پزشکی مشهد دعوت می شود تا با مشارکت حداکثری در جشنواره مذکور ضمن بهره گیری از فیوضات معنوی انس با قرآن، در باشکوهتر برگزار شدن این رویداد قرآنی سهم خود را ایفا نمایند.

استاد گروه فارماکولوژی: دانشجویان از پژوهش غافل نشوند

استاد گروه فارماکولوژی دانشگاه علوم پزشکی مشهد اظهار کرد: به دانشجویان توصیه می‌کنم که از کارهای پژوهشی در طول دوره تحصیل غافل نشوند و باید اشاره کنم که ما اساتید شاخص زیادی در این گروه داریم که هم در حوزه آموزش و هم در حوزه پژوهش نمونه و زبانزد هستند.

عضو هیأت علمی گروه فارماکولوژی دانشکده پزشکی مشهد در گفتگو با وب دا با بیان اینکه ۶ دانشمند یک درصد برتر دانشگاه علوم پزشکی مشهد از دانشکده پزشکی مشهد است که ۲ نفر از آنها از گروه فارماکولوژی هستندخاطر نشان کرد: گروه سم شناسی دانشگاه علوم پزشکی مشهد از گروه های سرآمد در سطح کشور محسوب می شود و تا کنون طرح ها و اقدامات مؤثری در حوزه تولید علم داشته است.

دکتر محمدطاهر بروشکی در گفتگو با وب دا، اظهار کرد: من از سال ۱۳۶۸ و بلافاصله پس از فارغ التحصیلی وارد دانشگاه علوم پزشکی مشهد شدم و در سال ۱۳۷۶ هم جهت تحصیل در رشته تخصصی سم شناسی عازم انگلستان شدم و پس از ۴ سال و بعد از فارغ التحصیلی در مقطع تخصص مجدد به مشهد بازگشتم و به فعالیتم در دانشگاه علوم پزشکی مشهد ادامه دادم.

وی تصریح کرد: من در سال ۱۳۸۷ از مرتبه استادیاری به دانشیاری و در سال ۱۳۹۳ هم از مرحله دانشیاری به استاد تمامی ارتقاء یافتم و مدت ۳۴ سال است که سابقه تدریس در حوزه آموزش و فعالیت در زمینه تحصیلات تکمیلی فارماکولوژی و رشته‌هایی همچون تغذیه را دارم، حتی در یک دوره تدریس دروس مقطع phd تغذیه را در یزد داشتم و از طرف دانشگاه علوم پزشکی مشهد به این شهر اعزام شدم.

عضو هیأت علمی گروه فارماکولوژی دانشکده پزشکی مشهد در خصوص فعالیت‌های پژوهشی که در کنار فعالیت‌های آموزشی‌اش داشته است، گفت: من همواره به دنبال تحقیق و پژوهش و استفاده از به‌روزترین شیوه‌ها در حوزه‌های آموزش و درمان هستم و این فعالیت‌های پژوهشی را در مرکز تحقیقات فارماکولوژی مشهد دارم، مرکز تحقیقاتی که در دهه ۸۰ فعال شد و من بیش از ۲ دهه است که به عنوان عضو هیأت مؤسس مرکز تحقیقات فارماکولوژی مشهد با این مرکز تحقیقاتی همکاری داشته و دارم.

دکتر بروشکی اضافه کرد: در این مرکز تحقیقات متعددی با موضوعات مختلف از جمله کووید ۱۹ انجام داده‌ایم و توانستیم که ویروس ناشناخته کرونا را که در کل دنیا همه‌گیر شده بود با روش‌های جدید شناسایی کنیم و نتایج حاصله آن را هم در اختیار کمیته علمی کرونا قرار دادیم.

وی با ذکر این نکته که در سال ۱۳۸۳ به عنوان محقق برتر دانشگاه علوم پزشکی مشهد در رشته علوم پایه انتخاب شده است، تأکید کرد: من همچنین در چند دوره هم به عنوان هیأت علمی برتر دانشکده پزشکی مشهد در زمینه طراحی سؤالات امتحانی معرفی شده‌ام وهمواره به عنوان یکی از طراحان سؤالات امتحانی در رشته فارماکولوژی انتخاب می‌شوم.

عضو هیأت علمی گروه فارماکولوژی دانشکده پزشکی مشهد ادامه داد: همچنین باید اشاره کنم که مدت ۲۰ سال در شورای تحصیلات تکمیلی دانشکده پزشکی مشهد حضور داشتم و مدت ۶ سال هم با معاونت غذاودارو دانشگاه علوم پزشکی همکاری داشتم و در همین دوره اولین سمینار آکریلیک کشور را در مشهد برگزار کردم و باید اشاره کنم که بسیاری از اقدامات شاخص صورت گرفته در چند دهه اخیر را در حوزه غذا و دارو داشتم.

دکتر بروشکی تصریح کرد: به دانشجویان رشته فارماکولوژی توصیه می‌کنم که از کارهای پژوهشی در طول دوره تحصیل غافل نشوند و باید اشاره کنم که ما اساتید شاخص زیادی در این گروه داریم که هم در حوزه آموزش و هم در حوزه پژوهش نمونه و زبانزد هستند.

وی بیان کرد: همچنین باید اشاره کنم که از مجموع ۶ دانشمند یک درصد برتر دانشکده پزشکی مشهد ۲ نفر از آنها از گروه فارماکولوژی هستند که یک نفرشان در همین دانشکده تحصیل کرده و فارغ التحصیل شده است.

عضو هیأت علمی گروه فارماکولوژی دانشکده پزشکی مشهد در پایان گفت: ما فارغ التحصیلان زیادی در این گروه آموزشی داشتیم که امروز به عنوان استاد، محقق و پژوهشگر در دانشگاه علوم پزشکی مشهد و دانشگاه‌های دیگر نقاط کشور در حال تدریس، تحقیق و پژوهش هستند و معتقدیم که دانشجویان امروز هم می‌توانند همانند دانشجویان دیروز به‌خوبی بدرخشند و به عنوان متخصصان فردای جامعه خدمت‌رسان مردم در حوزه تخصصی‌شان باشند.

برگزیده بورد دندانپزشکی:
خدمت به مردم در مناطق محروم از بهترین خاطرات دوران تحصیلم است

وبدا

رتبه اول ارتودنسی آزمون بورد دندانپزشکی دانشگاه علوم پزشکی مشهد گفت: یکی از شیرین‌ترین خاطرات من در دوران تحصیل خدمت به محرومان بوده و قطعاً پس از دانش آموختگی هم داوطلب حضور در اردوهای جهادی خواهم بود.

دکتر علیرضا قاسم‌زاده در گفتگو با وب دا، اظهار کرد: من متولد ۱۳۷۵ در مشهد هستم، در ۹ سال قبل در کنکور سراسری رشته علوم تجربی با کسب رتبه برتر، رشته دندانپزشکی را انتخاب کردم و در دانشگاه علوم پزشکی مشهد پذیرفته شدم و دوره دندانپزشکی عمومی را از سال ۱۳۹۳ تا ۱۳۹۹ در دانشکده دندانپزشکی مشهد گذراندم و بلافاصله پس از اتمام این دوره هم در آزمون دوره تخصص شرکت کردم که در رشته ارتودونسی همین دانشکده پذیرفته شدم و این دوره را هم در فاصله زمانی سال‌های ۱۳۹۹ تا ۱۴۰۲ در این دانشکده گذراندم.

وی تصریح کرد: من یک برادر کوچکتر از خودم دارم که هم‌اکنون در خدمت مقدس سربازی به سر می‌برد، برادرم فارغ‌التحصیل دندانپزشکی عمومی دانشگاه علوم پزشکی یزد بوده و هم‌اکنون در بخش پژوهش دانشگاه علوم پزشکی مشهد خدمت مقدس سربازی می‌گذراند، پدرم بازنشسته راهنمایی و رانندگی بوده و مادرم هم خانه دار است.

رتبه اول ارتودنسی آزمون بورد دندانپزشکی سال ۱۴۰۲ با بیان اینکه من در کنکور ۱۳۹۳ رتبه ۷۱ را در منطقه یک کسب کردم و با مشورت‌هایی که با مشاوران و متخصصان داشتم رشته دندانپزشکی را برای ادامه تحصیل انتخاب کردم، خاطرنشان کرد: به نظر من دانشکده دندانپزشکی مشهد یکی از بهترین دانشکده‌های کشور در این حوزه بوده و از سال سوم که وارد حوزه بالین شدم تلاش و زحمات حداکثری تمامی اساتید را در جهت یادگیری هرچه بهتر دانشجویان دیدم.

دکتر قاسم‌زاده افزود: در گروه ارتودونسی دانشکده دندانپزشکی مشهد تلاش‌ها و زحمات اساتیدم همچون دکتر فرزانگان، دکتر جهان‌بین، دکتر امیدخدا، دکتر علیزاده، دکتر اسلامی، دکتر هروی، دکتر شهابی، دکتر ابطحی و دکتر شفائی را به‌خوبی می‌دیدم و در مقطع عمومی این دانشکده هم دکتر صراف، دکتر سرگل‌زایی، دکتر پریسای، دکتر دلاوری، دکتر نعمتی، دکتر مجیدی‌نیا، دکتر فرقانی، دکتر موسوی، دکتر پاک‌فطرت زحمات زیادی برای من در مسیر رسیدن به موفقیت حاصل شده داشتند و جا دارد که از زحمات و تلاش‌های این اساتید عزیز که همچون یک پدر و مادر یار و همراهم بودند تقدیر و تشکر کنم.

وی با ذکر این نکته که رمز موفقیت من در تلاش و توکل بر خدا و مطالعه و تلاش مستمر و بهره‌گیری از ظرفیت و تجربه اساتید بوده است، گفت: به تمامی دانشجویانی که در حال تحصیل هستند توصیه می‌کنم که ابتدا علائق خود را بشناسند و سپس رشته موردنظر را انتخاب کنند تا پس از فارغ التحصیلی فردی کارآمد و توانمند باشند و بتوانند خدمتی مؤثر به مردم داشته باشند.

رتبه اول ارتودنسی آزمون بورد دندانپزشکی سال ۱۴۰۲ ادامه داد: همچنین به تمامی کسانی که می‌خواهند در آزمون سراسری شرکت کنند توصیه می‌کنم که اگر علاقه به رشته‌های پزشکی دارند این رشته‌ها را انتخاب کنند و بدانند که موفقیت فقط در رشته پزشکی و دندانپزشکی نیست.

دکتر قاسم‌زاده تصریح کرد: برنامه بعدی‌ام خدمت مقدس سربازی است و می‌خواهم که اگر شرایطش فراهم شد در دانشکده دندانپزشکی مشهد به عنوان استاد سرباز و یا سرباز پژوهشی خدمت کنم.

وی با اشاره به اینکه یکی از شیرین‌ترین خاطراتش در دوران تحصیل در دانشکده دندانپزشکی مشهد خدمت به محرومان بوده است، بیان کرد: من در اردوهای جهادی در دوره مقطع عمومی دندانپزشکی حاضر بودم و حضور در این اردوها را یک فرصت ویژه در مسیر خدمت به محرومان دیدم و اکنون هم که در مقطع تخصص فارغ‌التحصیل شدم بازهم آماده خدمت به این عزیزان هستم و برای من این حضور صرفاً به دوره دانشجویی خلاصه نمی‌شود.

رتبه اول ارتودنسی آزمون بورد دندانپزشکی سال ۱۴۰۲ در پایان گفت: من تمایلی به مهاجرت ندارم و به شخصه هیچ چیزی را شیرین‌تر از خدمت به مردم کشورم نمی‌دانم، حتی معتقدم که چون در این سرزمین درس خواندم و از بودجه دولتی و بیت‌المال برای کسب موفقیت و رسیدن به مقطع تخصص در رشته اردوتونسی بهره‌مند شدم باید جبران و ادای دین آن را در خدمت به مردم شریف کشورم داشته باشیم.

پلمب ۸۷ مرکز مداخله سلامت در مناطق زیر پوشش دانشگاه علوم پزشکی مشهد

وبدا

سرپرست معاونت درمان دانشگاه علوم پزشکی مشهد اظهار کرد: از ابتدای امسال تا کنون ۸۷ مرکز مداخله سلامت در مناطق زیر پوشش دانشگاه پلمب شده است.

دکتر محمد دهقانی در گفتگو با وب دا اظهار کرد: کارگروه مداخله‌گران سلامت معاونت درمان دانشگاه و با همکاری نظام پزشکی و سایر دستگاه های ذیصلاح ،این تعداد مرکز را که فاقد مجوز بودند و در زمینه پوست و زیبایی در مشهد فعالیت می‌کردند را از ابتدای امسال، مهر و موم کرد.

وی تصریح کرد: افراد فاقد صلاحیت و مجوز در این مراکز، در زمینه‌های زیبایی، پوست، مو، تزریق ژل بوتاکس و لیزر و برخی اعمال جراحی فعالیت داشتند که بنا بر گزارش‌های رسیده، بازدید نامحسوس انجام شد و این مراکز نیز به مراجع ذیصلاح معرفی شدند.

سرپرست معاونت درمان دانشگاه علوم پزشکی مشهد با اشاره به اینکه در حوزه رسیدگی به شکایات حوزه درمان این دانشگاه در سراسر کشور پیشگام است تصریح کرد: معاونت درمان دانشگاه علوم پزشکی مشهد با پوشش ۹۰ درصدی رسیدگی به شکایات رتبه اول را در بین دانشگاه های تیپ یک کسب نموده است.

دکتر دهقانی با بیان این که مداخله گران سلامت، تهدیدی برای جامعه محسوب می‌شوند افزود: مردم پس از بررسی آگاهانه به مراکز دارای مجوز از وزارت بهداشت مراجعه کنند همچنین آنها می‌توانند شکایات خود را از طریق سامانه ۱۹۰ و سامانه جامع نظارت برای پیگیری ثبت کنند.

گفتگو با قهرمانی که زندگی اش بر مدار " قرآن " و " ورزش " می گذرد

وبدا

فاطمه شاکری، متولد ۱۳۷۶ فارغ التحصیل رشته فناوری سلامت و کارمند دانشگاه علوم پزشکی مشهد از جمله دختران محجوب و با اراده ای است که به خوبی، قدر فرصت های زندگی را دریافته و علاوه بر طی کردن مسیر موفق تحصیل و کار، اکنون در عرصه های ورزشی و قرآنی نیز حرفی برای گفتن دارد.

شاکری که از دوران دانشجویی، پای ثابت مسابقات ورزشی و قرآنی دانشگاه علوم پزشکی مشهد بوده و از این رهگذر مقام های قهرمانی مختلف را هم دشت کرده، در گفتگو با وبدا از نخستین روزها و اولین مشوّقانی می گوید که مسیر حرکتش را در زمینه های " حفظ قرآن " و " ورزش حرفه ای هموار کردند: از همان دوران کودکی، والدینم دوست داشتند که من علاوه بر تحصیل، در فعالیتهای فوق برنامه نیز شرکت داشته باشم و به همین دلیل در کلاس های آموزش قرآن و ورزش مرا ثبت نام کردند؛ البته پدرم فعالیتهای ورزشی هم داشت و این موضوع در گرایش من به ورزش و بخصوص ورزش حرفه ای بی تاثیر نبود.

این بانوی جوان که در حال حاضر از حافظان قرآن کریم است، دوران یادگیری قرآن را از پایین ترین سطح آن یعنی روخوانی و روان خوانی به یاد می آورد و پس از آن علاقه ای که آرام آرام او را به سمت حفظ آیات شریف سوق می دهد و فرآیند حفظ، مرور و تثبیت آیات از آن زمان تا کنون ادامه می یابد، شاکری در این خصوص می گوید: طی دوران دانشجویی مسابقات قرآنی مختلفی را شرکت کردم و در اکثر موارد با کسب رتبه برتر تا مرحله کشوری پیش رفتم، این فعالیت های قرآنی در دوران اشتغال من در دانشگاه نیز ادامه یافت و در سال گذشته که جشنواره بیست و هفتم قرآن و عترت برگزار شد موفق شدم در مرحله دانشگاهی و استانی مقام اول را در رشته حفظ قرآن کسب کنم، این جشنواره اگر چه بسیار خوب از جهت امکانات، داوری و... برگزار شد اما اجرای مرحله استانی آن بصورت مجازی و البته همراه با قطع و وصل مکرر اینترنت بود که شاید بتوان به عنوان یک نقطه ضعف در این جشنواره عنوان کرد.

وی در پاسخ به این سوال که " چه چشم اندازی را برای فعالیتهای قرآنی و ورزشی خود در نظر دارید" میگوید: در فعالیتهای قرآنی اگر بخواهیم افقی را در نظر بگیریم از نگاه من این افق عمل به قرآن کریم است و من معتقدم بیش از حفظ آیات شریف، باید معانی آن را در مقام عمل دریافت و در متن زندگی پیاده کرد؛ تلاشم نیز در همین جهت است. در خصوص فعالیتهای ورزشی هم اگر چه برگزاری مسابقات انگیزه بخش است اما از آنجا که معتقدم ورزش سبب تقویت روحیه و آرامش ذهن میشود بویژه در مورد افرادی همچون من که مشغله های کاری دارند، بنابراین سعی میکنم با این نگاه فعالیتهای ورزشی را هم با جدیت دنبال کنم.

شاکری از فعالیت حرفه ای خود در سایر رشته های ورزشی نیز می گوید: در رشته های آمادگی جسمانی و طناب زنی تجربه خوبی دارم و مقام هایی را هم داشته ام، اما علاقه من بیش از هر چیز بر رشته والیبال متمرکز است و این رشته را هم در دوران دانشجویی و هم کارمندی به صورت حرفه ای دنبال میکنم. خوشبختانه در مسابقات جشنواره المپیاد ورزشی وزارت بهداشت که امسال در خزر آباد ساری برگزار شد با یک عملکرد تیمی خوب توانستیم مقام سوم مسابقات را کسب کنیم.

وی در عین حال از برخی کمبودها و محدودیت ها بویژه نداشتن سالن تمرینات نیز انتقاد می کند: در اختیار نداشتن سالن جهت تمرین و فرصت بسیار محدود برای انجام تمرینات قبل از مسابقات امسال و اینکه یک ماه قبل از برگزاری مسابقات این امکان برای ما فراهم شد، فشار جسمی و روانی زیادی را به اعضای تیم وارد می کرد و امیدوارم در مسابقات آینده این امکانات زودتر در اختیار اعضای تیم قرار بگیرد چون معتقدم که تیم ما پتانسیل رسیدن به مقام قهرمانی سال های آینده را دارد.

... انعکاس رسانه ای

گفتگو در حوزه آلودگی هوا در شهر مشهد با دکتر فرشید وفا ، مدیر سلامت محیط و حرفه ای معاونت بهداشتی دانشگاه شبکه سلامت

بررسی استانداردهای گردشگری سلامت در مشهد
شبکه سلامت

تولید و پخش تلویزیونی گزارش روز دانشجو و مصاحبه با مدیر فرهنگی دانشگاه
شبکه خراسان رضوی

گفتگو با رکورد دار اهدای خون در استان و از کارکنان بیمارستان قوچان
برنامه شب شرقی صداوسیمای خراسان

پخش زنده یادواره شهدای دانشگاه علوم پزشکی مشهد
تلویزیون خراسان رضوی ۲۳ آذر ۱۴۰۲

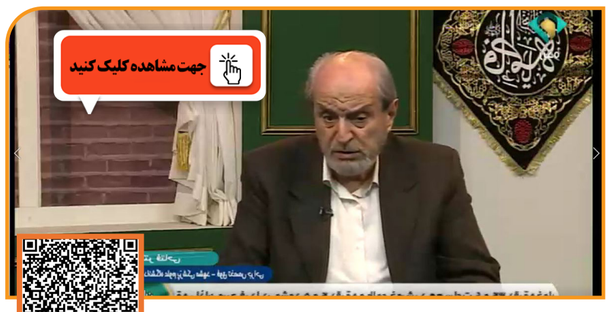

گفتگو با دکتر حسین فتاحی معصوم ، استاد دانشگاه علوم پزشکی مشهد پیرامون ۲۳ آذر سال ۱۳۵۷ برنامه شب شرقی تلویزیون خراسان رضوی

ارتباط تلفنی با دکتر محمد مقضی ، دبیر یادواره شهدای دانشگاه علوم پزشکی
شبکه خراسان رضوی

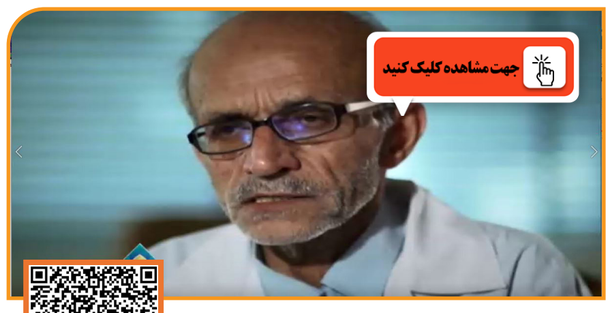

انعکاس سالروز حوادث ۲۳ آذر ۱۳۵۷
خبر خراسان رضوی

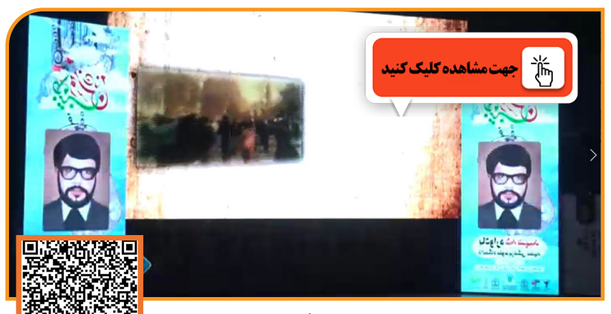

انعکاس یادواره ۸۵ شهید دانشگاه علوم پزشکی مشهد
خبر استان - ۲۳ آذر ۱۴۰۲

لحظه ورود پیکر شهید گمنام به محل برگزاری یادواره ۸۵ شهید دانشگاه علوم پزشکی مشهد
خبر

گفتگوی رادیویی با دکتر مقضی پیرامون برگزاری یادواره شهدای دانشگاه علوم پزشکی مشهد رادیو خراسان رضوی

پزشک شما

برنامه پزشک شما با موضوع بیماری اچ آی وی /ایدز با حضور دکتر امین بجدی ، فوق تخصص عفونی و ارتباط زنده با دکتر علی تقی پور معاون دانشجویی و فرهنگی دانشگاه علوم پزشکی مشهد به مناسبت روز دانشجو پنج شنبه ۱۶ آذر ۱۴۰۲

برنامه پزشک شما با موضوع تاثیر مخرب دیابت و فشار خون بر سلامت قلب با حضور دکتر مصطفی داستانی ، فوق تخصص قلب و عروق و ارتباط زنده با رئیس مرکز بهداشت شماره ۲ شهرستان مشهد با موضوع اقدامات در خصوص پویش دیابت

برنامه پزشک شما با موضوع بیماریهای کلیه و مجاری ادرار با حضور دکتر سلمان سلطانی ، فوق تخصص ارولوژی و ارتباط زنده با دکتر شکور امیدی ، رئیس انجمن حمایت از بیماران دیابتی

ارتباط زنده تلویزیونی با دکتر علی تقی پور ، معاون دانشجویی فرهنگی دانشگاه در **برنامه پزشک شما** ۱۶ آذر ۱۴۰۲

پخش گزارشی از اداره مشاوره و سلامت روان دانشجویی در دانشگاه علوم پزشکی مشهد پنجشنبه ۱۶ آذر ۱۴۰۲ **برنامه پزشک شما**

موشن گرافی با موضوع تاثیر تغذیه بر سلامت قلب **برنامه پزشک شما** یکشنبه ۱۹ آذر ۱۴۰۲

موشن گرافی آشنایی با مکانیزم عملکرد قلب یک شنبه ۱۹ آذر ۱۴۰۲
برنامه پزشک شما

ارتباط زنده با رئیس مرکز بهداشت شماره ۲ شهرستان مشهد با موضوع اقدامات در خصوص پویش دیابت و فشار خون **برنامه پزشک شما**

ارتباط زنده با دکتر شکور امیدی ، رئیس انجمن حمایت از بیماران دیابتی - سه شنبه ۲۱ آذر ۱۴۰۲ **برنامه پزشک شما**

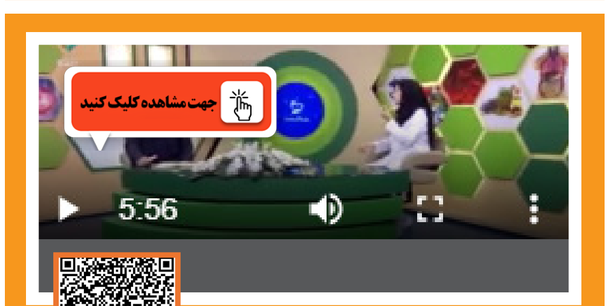

برنامه پزشک شما شما با موضوع آکنه و اسکار آکنه با حضور خانم دکتر معصومه حسینی نژاد ، متخصص پوست و مو

برنامه پزشک شما ارتباط اینترنتی با دکتر شهباز زارعی ، رئیس اداره بهداشت و درمان نیروی زمینی ارتش

برنامه پزشک شما موشن گرافی با موضوع مراقب از پوست

برنامه پزشک شما با موضوع بیماریهای کلیه و مجاری ادرار با حضور دکتر سلمان سلطانی ، فوق تخصص ارولوژی و ارتباط زنده با دکتر شکور امیدی ، رئیس انجمن حمایت از بیماران دیابتی

برنامه پزشک شما پخش گزارشی از بخش پوست بیمارستان امام رضا (ع)

برنامه پزشک شما با موضوع زخم پای دیابتی با حضور دکتر غلامحسین کاظم زاده ، فوق تخصص جراحی عروق -۲۸ آذر ۱۴۰۲

برنامه پزشک شما موشن گرافی با موضوع زخم پای دیابتی در برنامه پزشک شما سه شنبه مورخ۱۴۰۲/۹/۲۸

برنامه پزشک شما ارتباط اینترنتی تلویزیونی با دکتر سعیده صباغ سجادیه، رئیس بیمارستان طالقانی - سه شنبه مورخ۱۴۰۲/۹/۲۸

... انعکاس رسانه ای

برنامه پزشک شما گزارشی از انجمن خیریه حمایت از بیماران دیابتی - سه شنبه ۲۸ آذر

برنامه پزشک شما با موضوع بیماری های شایع پا با حضور دکتر علیرضا موسویان– فوق تخصص جراحی پا ۳۰ آذر ۱۴۰۲

برنامه پزشک شما موشن گرافی درباره پوکی **استخوان** ۳۰ آذر ۱۴۰۲

برنامه پزشک شما گزارش از مرکز بهداشت مراقبت از مراجعه کنندگان درباره پوکی استخوان ۳۰ آذر ۱۴۰۲

برنامه پزشک شما ارتباط اینترنتی زنده دکتر منصوره مکارم – معاون بهداشت دانشکده علوم پزشکی تربت جام ۳۰ آذر ۱۴۰۲

برنامه پزشک شما موشن گرافی درباره دردهای اسکلتی عضلانی ۳۰ آذر ۱۴۰۲

صدا و سیما

گفت و گو پیرامون کمبود بیمارستان و مراکز درمانی تحت پوشش تامین اجتماعی **خبرخراسان رضوی**

بدون کپشن

گزارشی از استانداردهای گردشگری سلامت مشهد **شبکه خبر**

به مناسبت روز دانشجو ، حضور دانشجوی دانشگاه علوم پزشکی مشهد در **برنامه زنده** **صبح خراسانی** و ارتباط زنده تلفنی با دکتر تقی پور معاون دانشجویی و فرهنگی دانشگاه

انعکاس دیدارصمیمی نماینده ولی فقیه با دانشجویان دانشگاه علوم پزشکی مشهد در مجتمع شهدای سلامت در مشهد **خبرخراسان رضوی**

رادیـو

گفتگو رادیویی با دکتر محمد احمدیان ، مدیر جوانی جمعیت ، سلامت خانواده و مدارس دانشگاه علوم پزشکی مشهد در رادیو با موضوع جوانی

ویژه نامه **رادویی سلامت** باشید خراسان رضوی با موضوع اچ آی وی / ایدز

برنامه رادیویی شما بپرسید با موضوع آب مروارید - با حضور عضو هیات علمی دانشگاه علوم پزشکی مشهد / **رادیو سلامت**

خبرگزاری ها

گفتگو رادیویی با دکتر محمد مقضی دبیر یادواره ۸۵ شهید دانشگاه علوم پزشکی مشهد

آخرین پژوهش ها در حوزه سلامت باروری **رادیو گفتگو**

سامانه "سپید" برای شفاف‌سازی کارانه پزشکان در مشهد راه‌اندازی شد - **تابناک**

سامانه "سپید" برای شفاف‌سازی کارانه پزشکان در مشهد راه‌اندازی شد - **تسنیم**

انگ بیماری؛ مهمترین مشکل مبتلایان به HIV - **ایسنا**

برگزاری ۲۰ برنامه به مناسبت روز دانشجو در دانشگاه علوم پزشکی مشهد - **مهر**

بهره برداری از اورژانس بیمارستان ۵۴۰ تختخوابی در مشهد - **باشگاه خبرنگاران جوان**

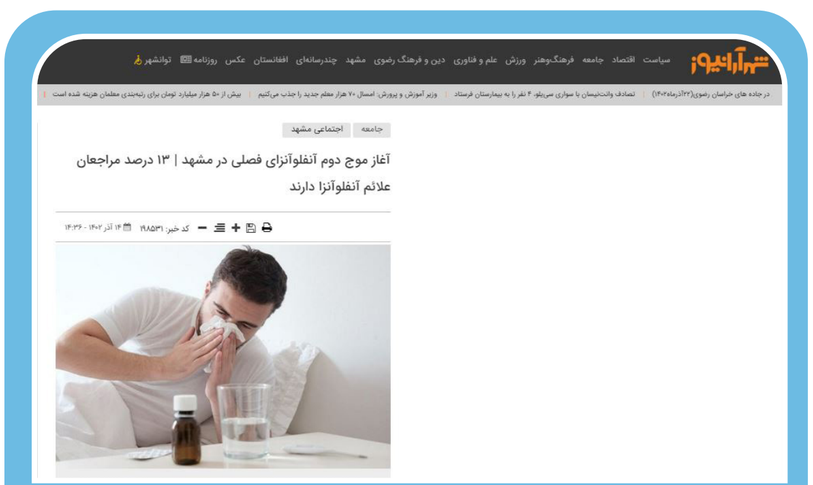

آغاز موج دوم آنفلوآنزای فصلی در مشهد | ۱۳ درصد مراجعان علائم آنفلوآنزا دارند - **شهرآرا نیوز**

... انعکاس رسانه ای

انجام عمل جراحی تراکستومی در بیمارستان ثامن الائمه(ع) چناران - کلام تازه

تجهیز بیمارستان امام رضا (ع) مشهد به دستگاه‌های شبیه ساز درمان سرطان - خبرگزاری صدا و سیما

دکتر شبستری رئیس دانشگاه علوم پزشکی مشهد : افراد بالاتر از ۴۰ سال فشارخون خود را مرتب اندازه گیری کنند - پایگاه خبری وبدا وزارت

پژوهشگران مشهدی به اثربخشی چند گیاه دارویی برکنترل قند دست یافتند
خبرگزاری جمهوری اسلامی

روزنامه‌ها

خراسان رضوی

سلامت

کاربرد هوش مصنوعی در سلامت و طب رزم

همایش هوش مصنوعی در سلامت و طب رزم همزمان با روز پژوهش در مشهد برگزار شد. به گزارش «خراسان رضوی»، مصطفی قانعی، رئیس ستاد توسعه زیست فناوری معاونت علمی ریاست جمهوری در این همایش با اشاره به پیچیدگی های

خراسان رضوی

دانشگاه علوم پزشکی مشهد اعلام ک

افزایش مراجعه بیماران با علایم آنفلوآنزا

رئیس گروه بیماری های واگیر معاونت بهداشت دانشگاه علوم پزشکی مشهد گفت: از آغاز هفته دوم آذر ماه شیوع آنفلوآنزا سیر صعودی پیدا کرده و در حال حاضر حدود ۱۳ درصد با علایم این بیماری به مراکز درمانی مراجعه می کنند. به گزارش ایسنا، زهرا نهبندانی با اشاره به افزایشی شدن آمار

خراسان رضوی

طرح «بیمارستان عروسکی» در مرکز درمانی کودکان اکبر مشهد اجرا شد

طرح «بیمارستان عروسکی» برای رفع اضطراب کودکان در بیمارستان تخصصی کودکان اکبر از مراکز زیر پوشش دانشگاه علوم پزشکی مشهد توسط جمعی از دانشجویان این دانشگاه اجرا شد. رئیس بیمارستان مرکز آموزشی، پژوهشی و درمانی اکبر، ... پنج شنبه در این خصوص به

خراسان رضوی

اجتماعی - اقتصادی

انتقال قلب نوجوان ۱۵ ساله نیشابوری برای پیوند به تهران

مسئول واحد فراهم آوری اعضای پیوندی دانشگاه علوم پزشکی مشهد گفت: قلب اهدایی بیمار مرگ مغزی ۱۵ ساله نیشابوری به وسیله اورژانس هوایی برای پیوند از بیمارستان منتصریه مشهد به تهران با موفقیت انتقال یافت. ابراهیم خالقی در گفت و گو با ایرنا افزود: قلب این نوجوان مرگ مغزی با

خراسان رضوی

شناسایی ۸۷۶ فرد مبتلا به اچ.آی.وی در استان

رئیس گروه پیشگیری و مبارزه با بیماری های واگیردار دانشگاه علوم پزشکی مشهد گفت: ۸۷۶ فرد مبتلا به اچ.آی.وی از سال ۱۳۶۸ همزمان با فعالیت نظام مراقبت از این بیماری تا پایان شهریور ماه امسال در مناطق زیر پوشش این دانشگاه و خراسان رضوی شناسایی شده اند. به گزارش ایرنا، دکتر زهرا نهبندانی در نشست خبری

خراسان رضوی

آغاز طرح امداد زمستانی اورژ در استان

رئیس اورژانس مشهد گفت: طرح امداد زمستانی اورژانس پیش بیمارستانی در مناطق زیر پوشش این دانشگاه در خراسان رضوی آغاز شد. به گزارش مهر، علی یزدانی اظهار کرد: در این طرح نهادهای مختلفی از جمله پلیس راه، اورژانس، آتش نشانی، امداد خودرو، راهداری و... شرکت کرده اند تا به افرادی که به خصوص در مسیرهای جاده ای دچار حادثه شده اند خدمت رسانی شود. وی با بیان این که این طرح از

خراسان رضوی

سرپرست معاونت غذا و داروی دانشگاه علوم پزشکی مشهد:

توزیع شیر خشک در داروخانه‌های مشهد ۲ برابر شد

سرپرست معاونت غذا و داروی دانشگاه علوم پزشکی مشهد گفت: میانگین توزیع ماهانه شیر خشک در داروخانه های زیر پوشش این دانشگاه، از ابتدای مهر امسال ۲ برابر نسبت به ماه های ابتدایی سال افزایش داشته است.

خراسان

تجهیز بیمارستان امام رضا علیه‌السلام به دستگاه‌های پیشرفته درمان سرطان و رادیوتراپی داخلی

رئیس ب
آموزشی
زیر پوش
از نصب
سی‌تی‌اس
herapy
دستگاه‌ه

خراسان

گزارش خبری

نماینده ولی‌فقیه در خراسان رضوی در دیدار دانشجویان، استادان و تشکل‌های دانشگاه علوم پزشکی مشهد:

دلبستگی نداشتن فرهیختگان به ملت بزرگ‌ترین آسیب یک کشور است

نماینده ولی‌فقیه در خراسان رضوی گفت: این بزرگ‌ترین ضرر برای یک ملت است که فرهیخته داشته باشد؛ اما فرهیختگان نسبت به کشور و ملت خود دغ
نداشته باشند؛ خصوصاً در رشته‌های تخصص
قرار است تسکین بر همه آلام و دردهای مردم باشد.
آیت‌الله سید احمد علم‌الهدی در دیدار صمیمانه با دان

خراسان

ارائه خدمات رایگان درمانی محروم شهرک شهید رجایی

گروه جهادی پایگاه مقاومت بسیج ش
احمد خسروی» بیمارستان رضوی
منویات تولیت آستان قدس

خراسان

... انعکاس رسانه ای

اصلاح سر و صورت با تزریق و سرنگ!

بیش از ۱۵هزار کودک زیرپوشش حمایت‌های تغذیه‌ای قرار می گیرند

مدیر گروه بهبود تغذیه دانشگاه علوم پزشکی مشهد گفت: ۱۲۳هزار کودک ۶ تا ۵۹ ماهه در کشور در قالب طرح حمایت از کودکان با اختلال در بحث تغذیه مورد حمایت قرار می گیرند که از این تعداد ۱۵ هزار و آن‌ها در حوزه زیرپوشش این دانشگاه هستند
دکتر زهرا اباصلتی اظهار کرد: در راستای بحث

آغاز طرح امداد زمستانی اورژانس پیش‌بیمارستانی د

طرح امداد زمستانی اورژانس پیش‌بیمارستانی در مناطق زیرپوشش دانشگاه علوم پزشکی مشهد به منظور خدمت‌رسانی زائران و مجاوران بارگاه منور رضوی از امروز آغاز شد.
رئیس اورژانس پیش‌بیمارستانی و مدیریت حوادث دانشگاه علوم پزشکی مشهد با اشاره به اینکه این طرح با شروع فصل سرما و بارش‌های آسمانی محورهای برون شهری استان اجرایی می‌شود، ا این طرح نهادهای مختلفی ازجمله پلیس راه، او آتش‌نشانی، امداد خودرو، راهداری و... شرکت ک به افرادی که به‌خصوص در مسیرهای جاده‌ای دچ شده‌اند خدمت‌رسانی شود.

گزاری چهار رویداد تولید محتوا با رویکرد مشارک

کل روابط عمومی استانداری خراسان رضوی از برگزاری رویداد تولید محتوا با رویکرد مشارکت در انتخابات خبر
ناصر نعمتی در جلسه کمیته اطلاع‌رسانی ستاد ابات استان با تشریح طرح «منظومه فکری انتخابات» و
اجرایی اظهار کرد: دانشک تولید محتوای انتخاباتی وی ادامه داد: رویداد تول روابط عمومی آموزش و پر حل انتخاباتی در مدارس

ویزیت برای دیدن عکس و نتیجه آزمایش ممنوع است

آیت ا... علم‌الهدی:

حجاب فضیلتی است که باید برای مردم تبیین شود

۳۰ میلیارد تومان، اعتبار ملی برای ۸۶ پروژه بهداشتی

به گفته مسئول اجرای پروژه‌های عمرانی حوزه معاونت بهداشت دا علوم‌پزشکی مشهد، با پیگیری‌های انجام‌شده از سوی مسئولان دانشگاه ۳۰ میلیارد تومان اعتبار از محل اعتبارات ملی برای تکمیل و فعالیت ۸۶ بهداشتی نیمه‌تمام اختصاص یافته است.
به‌گزارش وبدا، محمدحسن درخشان تصریح کرد: در قالب برنامه بهداشتی و بهبود استاندارد فضاهای فیزیکی از طریق منابع ملی محرومیت‌زدایی با مشارکت خیران در حوزه بهداشت دانشگاه

حمایت تغذیه‌ای از بیش از ۱۵هزار کودک

به‌گزارش وبدا، زهرا اباصلتی، مدیرگروه بهبود تغذیه دانشگاه علوم پ بیان کرد: ۱۲۳هزار کودک ۶ تا ۵۹ ماهه در کشور، در قالب طرح حمای اختلال در بحث تغذیه، مورد حمایت قرار می‌گیرند که از این تعداد ۱۵ در حوزه زیرپوشش این دانشگاه هستند.

کاهش ۴۰ درصدی هزینه‌های درمان با هوش ه

هوش مصنوعی در بیمارستان‌ها، هزینه‌ها تا ۴۰ درصد کاهش یافته است مصطفی قانعی شنبه (۲۵ آذر) در حاشیه بازدید از نمایشگاه هوش مصنوعی در طب و رزم که در بیمارستان امام حسین مشهد برگزار شد، با تاکید بر اینکه هوشمندسازی بیمارستان‌ها تا ۴۰ درصد هزینه‌های دولت را در حوزه سلامت کاهش می‌دهد، اظهار کرد: ارزش بازار بیمارستان هوشمند از ۲۰ میلیارد دلار کنونی به ۶۰ میلیارد د می‌رسد که رشد بی‌سابقه‌ای است یک منبع ثروت برای کشور ما به وجو زیرساخت‌های لازم و هم متخصصا

وطن امروز

خانه‌ای سوخت، دلی سوخت، جهان می خندید

خبر
ابوعطا|خانه ناگهان آتش گرفته بود. همه فرار کردند به جز نیما. او راهی برای فرار از دل آتش پیدا نکرده بود.
زمانی آتش نشانان به این نوجوان پانزده ساله رسیده بودند که بیهوش روی زمین افتاده بود و بلافاصله به بیمارستان حکیم نیشابور منتقل شد. اما تلاش پزشکان مؤثر نبود و معاینات نشان داد که او براثر استنشاق گازهای سمی، دچار مرگ مغزی شده است. هرچند خبر مرگ نیما برای خانواده‌اش جان‌گدازتر از سوختن خانه‌شان بود، اما خانواده او درنهایت با اهدای عضو پاره جگرشان موافقت کردند.
در ادامه پیکر مرحوم نیما امارلو از بیمارستان حکیم نیشابور به بیمارستان منتصریه مشهد منتقل شد و تحت عمل جراحی اهدای عضو
همچنین کبدایی مرحوم در بیمارستا شیرازیه زنی هفده‌ساله ساکن کردس و قلب او در بیمارستان امام خمینی

جاودانگی در پاییزسی ام

خبر
مشهد| صبح دیروز هزار و چهارصد و یکمین عمل اهدای عضو در بیمارستان منتصریه مشهد با موفقیت انجام شد. در این عمل جراحی وحید رحمانی، بیمارسی ساله مرگ مغزی که از بیمارستان امام رضا(ع) به واحد فراهم‌آوری اعضای پیوندی مشهد معرفی شده بود، با رضایت خانواده‌اش تحت عمل جراحی اهدای عضو قرار گرفت. کلیه‌های زنده‌یاد رحمانی به دو نوجوان هفده‌ساله و چهارده‌ساله مشهدی به‌طور رایگان اهدا و پیوند شد. کبد آن مرحوم در بیمارستان منتصریه به زنی چهل‌وپنج ساله ساکن مشهد پیوند شد. قرنیه‌های زنده‌یاد وحید رحمانی نیز برای پیوند به بانک چشم دانشگاه علوم پزشکی مشهد ارسال شد. قسمتی از پوست مرحوم هم برای پیوند به سوختگی بیمارستان امام رضا(ع) مش

«مهرورزی» در رسالت

آگاهی دادن درباره بیماری‌های خاموش

توزیع شیرخشک در داروخانه ۲ برابر شد

سرپرست معاونت غذا و داروی دانشگاه علوم پزشکی مشهد گفت: میانگین توزیع ماهانه شیرخشک در داروخانه‌های زیرپوشش این دانشگاه، از ابتدای مهرماه امسال دو برابر نسبت به ماه‌های ابتدایی سال افزایش داشته است.
به گزارش پایگاه خبری دانشگاه علوم پزشکی مشهد، دکتر علی روح‌بخش افزود: میانگین توزیع ماهانه شیرخشک در نیمه نخست امسال، ۲۶۳ هزار قوطی بوده که این میزان از ابتدای مهرماه به حدود ۴۵۰ هزار قوطی در ماه رسیده است.
وی بیان کرد: درمجموع از ابتدای امسال تا پایان آبان ماه، ۲ میلیون و ۵۸۰ هزار و ۲۳۰ قوطی شیرخشک در داروخانه‌های دانشگاه علوم‌پزشکی مشهد توزیع شده است که برای رفع نیاز بازار روند توزیع همچنان ادامه خواهد داشت.
سرپرست معاونت غذا و داروی دانشگاه علوم‌پزشکی مشهد اظهار کرد: توزیع عادلانه شیرخشک، طرح ثبت اطلاعات فروش شیرخشک با در تاریخ تولد کودکان زیر دو سال از تاریخ بیستم مهرماه امسال آغاز شده ا روح‌بخش گفت: قیمت این کالا همان قیمت درج‌شده روی قوطی ا دستورالعمل تا سقف ۱۰ عدد در ماه و به‌صورت یارانه‌ای انجام می‌شود.

۳ مرد شیرازی و یاسوجی مدیون مرد نیشابوری

خبر
دیبا| همه چیز همچون طوفانی ناگهانی رخ داد. پدر میان سال همچون درختی که ریشه هایش را ه باشند، مقابل چشم خانواده برزمین افتاد کارش به بیمارستان کشید. با لخته خونی پرده رگ‌های مغزی، خیلی زود سلول های مغزی‌اش کار افتادند و مرد میان‌سال دچار مرگ مغزی د.
با این خبر هولناک‌تر از آن بود که خانواده این مارنیشابوری بتوانند درلحظه تصمیم بگیرند. د روز زمان برد تا آن ها متوجه شوند که هیچ مار مرگ مغزی تاکنون به زندگی بازنگشته است فرصت اندکی دارند تا به دادبیماران نیازمند به ضوی برسند که در شیراز و یاسوج چشم انتظار ک تصمیم آن ها هستند.
خانواده قربان‌علی خیاط، بیمار مرگ مغزی نیشابوری، در روزهای گذشته پس از دریافت مشاوره‌های پزشکی با اهدای عضو پدرشان موافقت کردند و این بیمار مرگ مغزی دیروز از بیمارستان ۲۲ بهمن نیشابور به بیمارستان تخصصی منتصریه مشهد منتقل و اقدامات مربوط به جراحی اهدای عضو انجام شد.
در این جراحی، کلیه‌های زنده یاد خیاط، در بیمارستان بوعلی سینا شیراز به مردی پنجاه و شش ساله ساکن شیراز و مردی شصت و دو ساله ساکن یاسوج پیوند شد. کبد این در شیراز به مردی سی ساله ساکن شد. قرنیه‌ها و بخشی از پوست زنده با بانک چشم دانشگاه علوم پزشکی مش سوختگی بیمارستان امام رضا(ع) مشهد

آمادگی دانشگاه علوم پزشکی مشهد برای پذیرش دانشجو از غزه

سرپرست دانشگاه علوم پزشکی مشهد در نامه‌ای به وزیر بهداشت، درمان و آموزش پزشکی، آمادگی کامل این دانشگاه را برای فراهم‌کردن تسهیلات آموزشی، اقامتی و درمانی دانشجویان علوم پزشکی غزه اعلام کرد.
به‌گزارش ایسنا، دکتر محمود شبستری در این نامه ضمن اشاره به ادامه حملات ددمنشانه رژیم اشغالگر صهیونیستی علیه مردم مظلوم غزه، آورده است: ازآنجاکه به علت تخریب زیرساخت های آموزشی و درمانی غزه، امکان ادامه تحصیل از دانشجویان علوم پزشکی سلب شده است علوم پزشکی مشهد حسب وظایف ذاتی و انسان دوستانه، آمادگی ک را برای میزبانی و فراهم‌کردن کامل تسهیلات آموزشی، اقامتی و در دانشجویان را در جوار مضجع شریف رضوی اعلام می‌کند.

... انعکاس رسانه‌ای

انجام رایگان آزمایش ویروس اچ آی وی در ۲۳ مرکز

رئیس گروه پیشگیری و مبارزه با بیماری های واگیردار دانشگاه علوم پزشکی مشهد گفت: اکنون در ۲۳ مرکز مشاوره زیرپوشش این دانشگاه، آزمایش ویروس اچ آی وی به صورت رایگان و با حفظ محرمانگی اطلاعات افراد انجام می‌گیرد. به‌گزارش روابط عمومی دانشگاه علوم پزشکی مشهد، زهرا نهبندانی با بیان اینکه سالانه پنجاه شصت مورد جدید ابتلا به ویروس اچ آی وی در جمعیت زیرپوشش این دانشگاه در خراسان رضوی شناسایی می شوند که بیشتر مبتلایان در رده سنی بیست تا چهل سال قرار دارند، افزود: به طور میانگین سالانه ا... مبتلایان به ایدز در مناطق زیرپوشش دانشگاه علوم پزشک... می‌کنند.

خراسان

تأیید مجوز سلول درمانی برای ۵ بیماری حوزه سلامت

دانشیار گروه مهندسی بافت دانشگاه علوم پزشکی مشهد گفت: مجوز سلول درمانی برای پنج بیماری حوزه سلامت از سوی معاون اول رئیس جمهور به امضا رسیده و سلول درمانی به سبد درمانی بیماران اضافه شده است.

به‌گزارش روابط عمومی دانشگاه علوم پزشکی مشهد، دکتر علی مرادی اظهار کرد: مجوز فعالیت «مرکز جامع فناوری های سلول های بنیادی و پزشکی بازساختی مشهد» را از اوایل دهه ۹۰ دریافت کردیم و با همکاری معاونت علمی و فناوری ریاست جمهوری و وزارت بهداشت، درمان و آموزش پزشکی در این حوزه فعالیت داریم. کار ساخت کلین روم های دانشگاه ع... مشهد به اتمام رسیده است و به زودی راه اندازی خواهند شد... تفاهم نامه همکاری با کلین روم های شرکت پرنیا و جهاد دانش... داریم.

خراسان

سرپرست سازمان آتش‌نشانی مشهد در گفت‌وگو با شهرآرا بیان کرد

۹۰ درصد مراکز درمانی شهر تأییدیه ایمنی ندارند

خراسان

۲۳۰۰ نوزاد

...۳۰۰ نوزاد در مشهد غربالگری بینایی شدند. رئیس کلینیک ...تان تخصصی چشم‌پزشکی «خاتم الانبیا(ص)» مشهد به ا... نوزاد شیرخوار از ابتدای امسال تاکنون برای غربالگری ... تحقیقاتی رتینوپاتی (آسیب شبکیه) نوزادان نارس این بی... د. دکتر ناصر شعیبی افزود: در معاینات و غربا... ای ۲۰۴ نوزاد، عمل تزریق و برای بیست نوزاد...

خراسان

نوجوان ۱۵ ساله به ۷ بی...

اعضای بدن نوجوان ۱۵ ساله که به مرگ مغزی مبتلا شده بود به هفت بیمار نیازمند اهدا شد.

ابراهیم خالقی، مسئول واحد فراهم‌آوری اعضای پیوندی دانشگاه علوم پزشکی مشهد گفت: پسر ۱۵ ساله که نیما امارلو نام داشت و مرگ مغزی شده بود از بیمارستان حکیم نیشابوری به واحد فراهم‌آوری اعضای پیوندی در مرکز پیوند اعضای دانشگاه مشهد منتقل شد. بعد از موافقت اعضای خانواده‌اش، کلیه‌های نیما در بیمارستان بوعلی سینا شیراز به نوجوان ۱۷ ساله ساکن شهرستان اقلید و

نوجوان ۱۴ ساله ساکن ش... نارسایی کلیه رنج می‌بردند اهدا و پیوند شد. همچنین بیمارستان بوعلی سینا شیراز کردستانی که سال‌ها با بیما... و پنجه نرم می‌کرد، پیوند ش... بیمارستان امام خمینی تهرا... ساکن تهران پیوند شد. از آنجا که برای ... مشهد گیرنده ... پیوند به تهران ... هماهنگی اورژا...

جوان

سرپرست دانشگاه عنوان کرد؛

اعلام آمادگی دانشگاه علوم پزشکی مشهد برای پذیرش دانشجو از غزه

سرپرست دانشگاه علوم پزشکی مشهد در نامه ای به وزیر بهداشت درمان و آموزش پزشکی، آمادگی کامل این دانشگاه را برای فراهم نمودن تسهیلات آموزشی، اقامتی و درمانی دانشجویان علوم پزشکی غزه اعلام کرد.به گزارش دانشگاه علوم پزشکی مشهد، دکتر محمود شبستری در این نامه ضمن تسلیت ایام سوگواری شهادت حضرت زهرا(س) با اشاره به ادامه حملات ددمنشانه رژیم اشغالگر صهیونیستی به مردم مظلوم غزه آورده است: از آنجا که به علت تخریب زیر ساخت های آموزشی و درمانی غزه، امکان ادامه تحصیل از دانشجویان علوم پزشکی سلب شده است، لذا دانشگاه علوم پزشکی مشهد حسب وظایف ذاتی و انسان د... کامل خود را برای میزبانی و فراهم کردن کامل تسهیلات آم...

آفرینش

کاهش ۴۰ درصدی هزینه‌های درمان با هوشمندسازی بیمارستان‌ها

...وسعه زیست‌فناوری معاونت ...مهور گفت: با هوشمندسازی ...ر هزینه‌کرد دولت برای حوزه ...یی بسیاری می‌شود، کما اینکه ...شرفته پس از پیاده‌سازی هوش ...رستان‌ها، هزینه‌ها تا ۴۰ درصد ...ه.

...صبح امروز ۲۵ آذر، در حاشیه ...گاه هوش مصنوعی در طب و رزم ...امام حسین مشهد برگزار شد، با ...شمندسازی بیمارستان‌ها تا ۴۰ ...

کار کنند. اگر چه ... شرکت‌های داخلی ...

عصر آزادی

رئیس ستاد توسعه زیست‌فناوری معاونت علمی رئیس‌جمهور:

بیمارستان‌ها هوشمند می‌شوند

رئیس ستاد توسعه زیست‌فناوری معاونت علمی رئیس‌جمهور گفت: با هوشمندسازی بیمارستان‌ها در هزینه‌کرد دولت برای حوزه سلامت صرفه‌جویی بسیاری می‌شود، کما اینکه در کشورهای پیشرفته پس از پیاده‌سازی هوش مصنوعی در بیمارستان‌ها، هزینه‌ها تا ۴۰ درصد کاهش یافته است. مصطفی قانعی صبح روز ۲۵ آذر، در حاشیه بازدید از نمایشگاه هوش مصنوعی در طب و رزم که در بیمارستان امام حسین(ع) مشهد برگزار شد، با تأکید بر اینکه هوشمندسازی بیمارستان‌ها تا ۴۰ درصد هزینه‌های دولت را در حوزه سلامت کاهش می‌دهد، اظهار کرد: ارزش بازار بیمارستان هوشمند از ۲۰ میلیارد دلار کنونی به ۶۰ میلیارد دلار در ۳ سال آینده می‌رسد که یک رشد بی‌سابقه است، لذا کار در این حوزه یک منبع ثروت برای کشور ما به وجود خواهد آورد. ما هم زیرساخت‌های لازم و هم متخصصان ماهری را در این حوزه داریم. اکنون مراحل هوشمندسازی در بیمارستان امام حسین(ع) مشهد که یک مرکز درمانی نظامی محسوب م...

سیر از

کاربرد هوش مصنوعی ۴۰ درصد هزینه‌های سلامت کشور را کاهش می‌دهد

رییس ستاد توسعه زیست فناوری معاونت علمی ریاست جمهوری گفت: کاربرد هوش مصنوعی ذیل سلامت الکترونیک، ۴۰ درصد هزینه‌ها در این حوزه را کاهش می‌دهد و نقش مهمی در ارتقای سلامت جامعه دارد.

پروفسور مصطفی قانعی در نخستین همایش هوش مصنوعی در سلامت طب و رزم به میزبانی بیمارستان امام حسین(ع) مشهد افزود: هم‌اکنون ۱۰ درصد تولید ناخالص کشور برای سلامت هزینه می‌شود و کشور دیگر قادر به پرداخت این هزینه نیست، با استفاده از هوش مصنوعی می توان سلامت بیشتری ایجاد کرد.

امروز

رتبه دوم ارتودونسی آزمون بورد دندانپزشکی: داشتن هدف و برنامه مهمترین رمز موفقیت است

وبدا

رتبه دوم ارتودونسی آزمون بورد دندانپزشکی دانشگاه علوم پزشکی مشهد گفت: به تمامی دانشجویان توصیه می کنم که با تمام توان در مسیر رسیدن به موفقیت و تحقق اهداف و برنامه‌هایشان تلاش کنند و اینکه هیچگاه در برابر مشکلات و سختی‌ها تسلیم نشوند.

دکتر میلاد زارعی در گفتگو با وب دا، اظهار کرد: من متولد مرداد ماه سال ۱۳۷۵ در بهشهر مازندران هستم و به دلیل شغل پدرم که مسئول امور فنی شرکت داروسازی بود پس از اتمام مقطع دبستان به قزوین مهاجرت کردم و تا پایان دوران مدرسه در مقطع متوسطه دوم در این شهر بودم؛ همچنین مادرم هم معلم دوره راهنمایی بود و اکنون هر دوی آنها بازنشسته شده‌اند.

وی تصریح کرد: من در سال ۱۳۹۳ در کنکور سراسری شرکت کردم و در آن سال رتبه ۳۷ گروه علوم تجربی را کسب کردم و در مرحله انتخاب رشته در دندانپزشکی تهران پذیرفته شدم و دوره عمومی در این شهر بودم و در سال ۱۳۹۹ هم این دوره را به پایان رساندم.

رتبه دوم ارتودونسی آزمون بورد دندانپزشکی سال ۱۴۰۲ ادامه داد: من پس از اتمام دوره عمومی بلافاصله در دوره تخصص شرکت کردم و ضمن کسب رتبه ۵، در رشته ارتودونسی دانشکده دندانپزشکی مشهد به ادامه تحصیل پرداختم و در سال ۱۴۰۲ هم فارغ‌التحصیل شدم.

دکتر زارعی افزود: به نظر من آزمون بورد در سطح بسیارخوبی برگزار شد و عیار واقعی شرکت‌کنندگان در این آزمون به‌خوبی مشخص شد و معتقدم کسب این رتبه کار آسانی نبود و افتخار به دست آمده حاصل تلاش و زحمات شبانه‌روزی خودم و حمایت خانواده، اساتید و دوستان بوده است.

وی در خصوص اعضای خانواده‌اش هم گفت: من یک برادر کوچکتر دارم که هم‌اکنون در حال تحصیل در مقطع دکترای عمومی دامپزشکی عمومی دانشگاه سمنان است و من به عنوان برادر بزرگتر مشوقش هستم که دوره تخصص این رشته را هم بخواند و فقط به اتمام دوره عمومی اکتفا نکند.

رتبه دوم ارتودونسی آزمون بورد دندانپزشکی سال ۱۴۰۲ با بیان اینکه من در اردوهای جهادی زیادی در مناطق مختلف کشور از جمله خراسان رضوی و مشهد که دوره تخصصم را گذراندم شرکت کردم، خاطرنشان کرد: در همین رابطه باید اشاره کنم که بزرگترین اردویی که حاضر شدم اردوی جهادی ۸ روزه‌ای بود که در روستای کوخان بانه کردستان برگزار شد، من در این اردوها حس و حال خوبی در خدمت به همنوعان خود در مناطق محروم داشتم و قطعاً پس از فارغ‌التحصیلی این کار را ادامه خواهم داد و این کار خداپسندانه‌ام صرفاً به دوره تحصیل خلاصه نخواهد شد.

دکتر زارعی تأکید کرد: دانشکده دندانپزشکی مشهد یکی از بهترین دانشکده‌های کشور در این حوزه بوده و تلاش و زحمات حداکثری تمامی اساتید را در جهت یادگیری هرچه بهتر دانشجویان به عینه دیدیم و در اینجا جا دارد که از اساتید در گروه ارتودونسی دانشکده دندانپزشکی مشهد دکتر فرزانگان، دکتر جهان‌بین، دکتر امیدخدا، دکتر علیزاده، دکتر اسلامی، دکتر هروی، دکتر شهابی، دکتر ابطحی و دکتر شفائی و همچنین تمامی اساتید عزیزم در مقطع عمومی دانشکده دندانپزشکی تهران که زحمات زیادی در طول این ۲ دوره تحصیلی برای من کشیدند تقدیر و تشکر ویژه نمایم.

وی با اشاره به اینکه من هیچگونه برنامه‌ای برای مهاجرت ندارم، چرا که معتقدم که هیچ چیزی لذت‌بخش‌تر از خدمت به مردم سرزمینم نبوده و نیست، بیان کرد: به تمامی کسانی که به کشورهای مختلف جهان مهاجرت کردند توصیه می کنم که در صورت امکان به کشور بازگردند تا مردم عزیز ایران از ظرفیت نخبگان پرورش یافته در داخل کشور به نحو احسن استفاده کنند.

رتبه دوم ارتودونسی آزمون بورد دندانپزشکی سال ۱۴۰۲ افزود: من به تمامی دانشجویان توصیه می کنم که با تمام توان در مسیر رسیدن به موفقیت و تحقق اهداف و برنامه‌هایشان تلاش کنند و اینکه هیچگاه در برابر مشکلات و سختی‌ها تسلیم نشوند و مطمئن باشند که پایانی بسیارخوب و خوش در انتظار همه آنان خواهد بود.

دکتر زارعی همچنین به افراد پشت کنکوری هم گفت: توصیه‌ام به تمامی کسانی که می‌خواهند در کنکور سراسری پیش رو شرکت کنند این است که انتخابی درست و متناسب با علاقه‌شان داشته باشند تا بتوانند فردی موفق در جامعه باشند و متناسب با رشته و تخصص خود به نحو احسن خدمت کنند و نکته بسیار مهم دیگر به آنها اینکه اینگونه تصور نکنند که موفقیت فقط در رشته‌های پزشکی است، چرا که کشور ما نیازمند داشتن نخبگانی توانمند در تمامی رشته‌ها و تخصص‌ها بوده و هست و توصیه اکیدم به آنها این است که ابتدا طبق علاقه‌شان انتخاب رشته کنند و پس از ورود به دانشگاه هم با تمام توان در مسیر رسیدن به موفقیت و خدمت شایسته به مردم پس از زمان فارغ‌التحصیلی تلاش کنند.

۲۰ سلامت یار

نیمه دوم آذر ماه ۱۴۰۲

شماره ۱۸ • سال دوم

۲۰ صفحه

ارتباط با ما

تلفن : ۰۵۱ ۳۸۴۱۲۰۸۱
سامانه پیام کوتاه : ۳۰۰۰۲۱۹۱

presidentoffice@mums.ac.ir

www.mums.ac.ir
webda.mums.ac.ir

salamatmums

mums_info

mums.tv

...

دانشگاه علوم پزشکی مشهد، در بحث پژوهش، اهمیت ویژه‌ای برای دانشجویان قائل است

وبدا

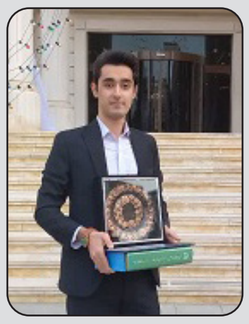

دانشجوی برتر جشنواره پژوهش و فناوری دانشگاه علوم پزشکی مشهد، عملکرد مسوولان این دانشگاه در خصوص ارزش‌گذاری و توجه به بحث پژوهش و تحقیق را ارزنده و قابل ستایش دانست.

میلاد بهرامی که در سال گذشته با ارایه رزومه ی تحقیقاتی خود به جشنواره پژوهش و فناوری دانشگاه علوم پزشکی مشهد به عنوان یکی از دانشجویان برتر این جشنواره شناخته شده بود، در گفتگو با وبدا گفت: جشنواره پژوهش و فناوری دانشگاه علوم پزشکی مشهد در واقع تقدیر از دانشجویانی است که تلاش می‌کنند سطح علمی دانشگاه را بالا ببرند.

وی افزود: معمولا مقالاتی که در کمیته تحقیقات چاپ و منتشر می‌شود شاخصی است برای رتبه‌بندی دانشگاه‌ها در سطح ایران و جهان و سال گذشته کمیته تحقیقات دانشجویی مشهد در سطح کشور رتبه نخست را کسب کرد که این نشانگر سمت و سوی درست علمی دانشگاه مشهد است.

میلاد بهرامی در خصوص روند نگارش مقالات و طرح های پژوهشی در دانشگاه طی سال های اخیر نیز گفت: پیش از این معمولاً مقالات توسط خود اساتید نوشته می‌شد اما اکنون دانشجویان هم می‌توانند به عنوان مجری طرح خود مقالاتی را ارائه کنند که در حال حاضر در سامانه پژوهان این کار انجام می‌شود.

وی در رابطه با فعالیت‌های پژوهشی در کمیته تحقیقات دانشجویی هم گفت: اولین مقاله‌ای که در سال ۹۹ در مدرسه مقاله نویسی دانشکده پزشکی نوشتم به عنوان مقاله برتر شناخته شد و به این واسطه به اساتید مختلف معرفی شدم. یکی از مزیت‌های مهم کمیته تحقیقات دانشگاه این است که دانشجویان علاوه بر مباحث تئوری باید کار عملی نیز ارائه کنند ضمن اینکه دانشجویان گروه بندی می‌شوند، ژورنال کلاب کار می‌کنند و همینطور پویش‌های مختلف که حتی برای دانشجویان جدید هم می‌تواند تجربه خوبی باشد.

بهرامی خاطر نشان کرد: خوشبختانه سطح کارگاه‌هایی که در دانشگاه علوم پزشکی مشهد برگزار می‌شود به حدی مطلوب است که دانشجویانی از دانشگاه آزاد و دانشگاه‌های سایر شهرستان‌ها هم در آن شرکت می‌کنند

میلاد بهرامی در خصوص نحوه گزینش دانشجویان برتر در جشنواره پژوهش و فناوری گفت: در این جشنواره رزومه کامل پژوهشی دانشجویان بررسی می‌شود که می‌تواند شامل مقاله ، پروپوزال، بازدیدهای علمی،ارایه های کنگره ای و... باشد و مجموعه این امتیازات ملاک انتخاب دانشجوی نمونه خواهد بود

وی در پاسخ به این سوال که از مسیر علمی که تاکنون طی کرده‌اید راضی هستید یا خیر گفت: البته که راضی هستم چون رشته علوم آزمایشگاهی اساس و پایه علم است و در واقع خروجی آن تولید علم خواهد بود و همانند رشته پزشکی وسعت دارد.

دانشجوی برتر دانشگاه علوم پزشکی مشهد در ادامه با بیان اینکه در محیط آزمایشگاه معمولاً دانشجویانی از سایر رشته ها نیز حضور دارند افزود: این موضوع فرصت و انگیزه را برای دانشجویان علوم آزمایشگاه کمتر می کند و بهتر است تفکیکی از این بابت وجود داشته باشد.

بهرامی خاطر نشان کرد: در زمان کرونا واکسن برکت توسط همین گروه علوم آزمایشگاهی در گرایش ویروس شناسی تهیه شد و با توجه به اینکه تولید علم از این رشته آغاز می‌شود هرچه حمایت‌ها بیشتر باشد تولیدات علمی هم بیشتر خواهد بود .همچنین با توجه به هزینه‌های بالای کارهای پژوهشی بسیاری از پژوهشگران علوم آزمایشگاهی امکان و انگیزه‌های تحقیقات جدید و خلاقانه را ندارند و از همین بابت است که بخشی از پژوهش‌ها مربوط به موضوعات تکراری است.

وی با اشاره به فضای جداگانه دانشجویان در مقطع کارشناسی و مقاطع بالاتر نیز گفت: در حال حاضر دانشجویان مقطع کارشناسی در دانشکده پیراپزشکی و دانشجویان مقاطع بالاتر این رشته در دانشکده پزشکی هستند و عملاً دانشجویان کارشناسی با مقاطع بالاتر ارتباطی ندارند که این می‌تواند یک نقطه ضعف باشد، چون دانشجوی کارشناسی در کنار دانشجویان ارشد می‌تواند بفهمد که علاقه اش در مقاطع بالاتر چیست سوالاتش را از دانشجویان بپرسد و با آنها در ارتباط باشد.

اعلام آمادگی دانشگاه علوم پزشکی مشهد برای پذیرش دانشجویان علوم پزشکی غزه

وبدا

رئیس دانشگاه علوم پزشکی مشهد در نامه ای به وزیر بهداشت درمان و آموزش پزشکی، آمادگی کامل این دانشگاه را برای فراهم نمودن تسهیلات آموزشی، اقامتی و درمانی دانشجویان علوم پزشکی غزه اعلام کرد.

به گزارش وب دا، دکتر محمود شبستری در این نامه ضمن تسلیت ایام سوگواری شهادت حضرت زهرا(س) با اشاره به ادامه حملات ددمنشانه رژیم اشغالگر صهیونیستی به مردم مظلوم غزه آورده است: از آنجا که به علت تخریب زیر ساخت های آموزشی و درمانی غزه، امکان ادامه تحصیل از دانشجویان علوم پزشکی سلب شده است، لذا دانشگاه علوم پزشکی مشهد حسب وظایف ذاتی و انسان دوستانه، آمادگی کامل خود را برای میزبانی و فراهم نمودن کامل تسهیلات آموزشی، اقامتی و درمانی این عزیزان را در جوار مضجع شریف رضوی اعلام می نماید.

دکتر شبستری در این نامه از وزیر بهداشت درخواست کرده است؛ در صورت صلاحدید و در جهت تحقق موضوع فوق، این دانشگاه بتواند از ظرفیت ها و راهنمایی های وزارت امور خارجه استفاده نماید.

همچنین در پی جنایات رژیم صهیونیستی در نوار غزه و حمله به بیمارستان‌ها و مراکز درمانی و کشتار بیماران و مردم بی گناه این منطقه، جامعه پزشکی مشهد با صدور بیانیه و ارسال آن برای سازمان بهداشت جهانی (WHO)، ضمن محکوم کردن این جنایات، اقدام سریع برای توقف این جنایات بی سابقه و فاجعه آمیز، فراهم شدن فوری شرایط خدمات رسانی به بیماران و کادر درمانی غزه را خواستار شدند.

به گزارش وب دا، جامعه پزشکی مشهد در این بیانیه به وضعیت بحرانی غزه و جنایات مکرر رژیم صهیونیستی در حمله به بیمارستان‌ها، مراکز درمانی و مراکز غیرنظامی اشاره و آن را محکوم کرد ه است.

متن بیانیه به شرح زیر است:

دبیر کل محترم سازمان بهداشت جهانی

آقای تدروس ادهانوم،

به یقین عالی جناب از حوادثی که در باریکه غزه پدید آمده و ابعاد تاسف بار آن آگاه هستید. اما جامعه پزشکی مشهد نیز لازم میداند بنا به وظیفه حرفه ای و تعهد به اصول اخلاق پزشکی توجه دبیر کل محترم را به فاجعه انسانی در حمله به مراکز درمانی و قطع خدمات پزشکی برای بیماران، مجروحان و کودکان معطوف دارد.

بمباران بیمارستان های الشفاء و المعمدانی و کشته شدن تعداد زیادی از کادر درمان و هزاران زن و کودک بی پناه ، نه تنها نشانه جنگ نیست بلکه در کارنامه مهلک ترین و طولانی ترین‌جنگهای تاریخ نیز چنین رویدادهایی رقم نخورده است و عدم اعتراض ما میتواند نقطه تاریکی در انجام وظایف و رسالت حرفه ای و لکه سیاهی بر احساس مسئولیت جمعی حرفه پزشکانی باشد که همیشه در طول تاریخ ، ودر تمامی جنگها ،فارغ از هر گونه سوگیری های نژادی، سیاسی و ایدئولوژیک، در دفاع از بیماران و اسیران و مجروحان جنگ کوشیده اند.

آقای رئیس

دسترسی به سلامت از حقوق اولیه انسان هاست و هیچ بهانه ای نباید دستاویز تجاوز به این حق انسانی توسط هر گروهی باشد.

در این خصوص اساتید ، پزشکان و کادر درمان استان خراسان رضوی بنا به وظیفه حرفه ای و با تاکید بر کرامت انسانی ضمن محکوم کردن این جنایات از آن مقام محترم درخواست می دارند ترتیبی اتخاذ شود که:

۱- از تکرار حمله به مراکز درمانی، جلوگیری گردد و موانع خدمات رسانی به بیماران و آسیب دیدگان سریعا برداشته شود.

۲- حملات ارتش اسرائیل به مراکز درمانی در مجامع حقوقی بین المللی محکوم گرد و آسیب های آن در کوتاهترین زمان ممکن جبران شود.

۳- در صورت نیاز زمینه اعزام بیماران و مجروحان به مراکز درمانی دیگر کشورها فراهم گردد.

۴- تسهیلات لازم برای اعزام پزشکان و کادر درمانی داوطلب برای کمک به مجروحان و بیماران فراهم شود.

۵- چنانچه پزشکانی برخلاف سوگند نامه پزشکی خویش رفتار کرده و در ترغیب نظامیان به کشتار و حمله به بیمارستان نقش داشته باشند، صلاحیت پزشکی آنان سلب و از حضور در مجامع علمی پزشکی بین المللی محروم گردند.

تسریع در جلوگیری و متوقف کردن این حملات ناجوانمردانه و غیرانسانی یک امر ضروری و مسامحه در برخورد با آن میتواند حسرتی همیشگی در عدم انجام رسالت و وظایف انسانی برای آن مقام محترم و پزشکان سرتاسر دنیا ایجاد کند.

جامعه پزشکی مشهد آمادگی خود را برای هرگونه کمک انسان دوستانه و همکاری با مجامع بین المللی پزشکی اعلام داشته و دست همکاری به سوی همه پزشکان و کادر درمانی در سراسرجهان دراز می نماید.

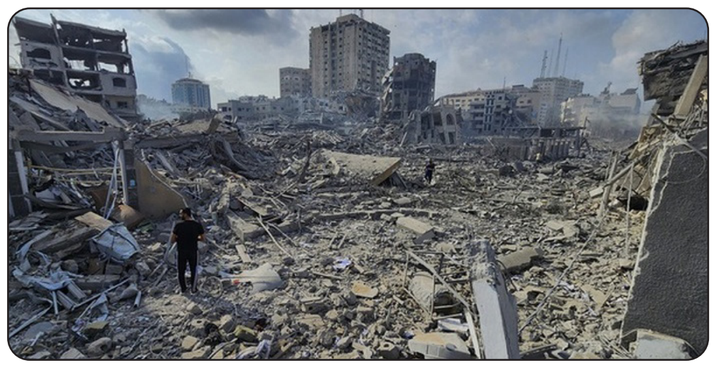

توزیع بیش از دو میلیون و ۶۸۰ هزار قوطی شیر در داروخانه های زیر پوشش

سرپرست معاونت غذا و دارو دانشگاه علوم پزشکی مشهد اظهار کرد: دو میلیون و ۶۸۰ هزار قوطی شیر خشک از ابتدای سال جاری تا ابتدای آذر ماه در داروخانه‌های فعال در مناطق زیر پوشش این دانشگاه توزیع شده است.

دکتر علی روح بخش، در گفتگو با وب دا خاطر نشان کرد: از این تعداد، یک میلیون و ۵۸۰ هزار و ۲۳۰ قوطی شیر خشک در ۶ ماهه نخست امسال و ۹۰۰ هزار قوطی در مهر و آبان ماه بین داروخانه های تحت پوشش دانشگاه علوم پزشکی مشهد توزیع شده است

وی با بیان اینکه در راستای توزیع عادلانه شیرخشک طرح ثبت اطلاعات فروش شیرخشک با درج کدملی و تاریخ تولد کودکان زیر ۲ سال توسط داروخانه‌ها از تاریخ بیستم مهرماه امسال آغاز شده است افزود: داروخانه‌ها بایستی به ازای هر شیرخشک تحویلی، کدملی کودک زیر ۲ سال را در سامانه "تیتک" ثبت کنند.

دکترروح بخش گفت: در حال حاضر قیمت قوطی های شیرخشک همان قیمت درج شده روی قوطی است و طبق دستورالعمل تا سقف ۱۰ عدد و به صورت یارانه ای انجام می گیرد.

جهت دریافت تمام شماره های نشریه الکترونیکی سلامت یار بارکد روبرو را اسکن کنید