سه شنبه 20 تیر 1402

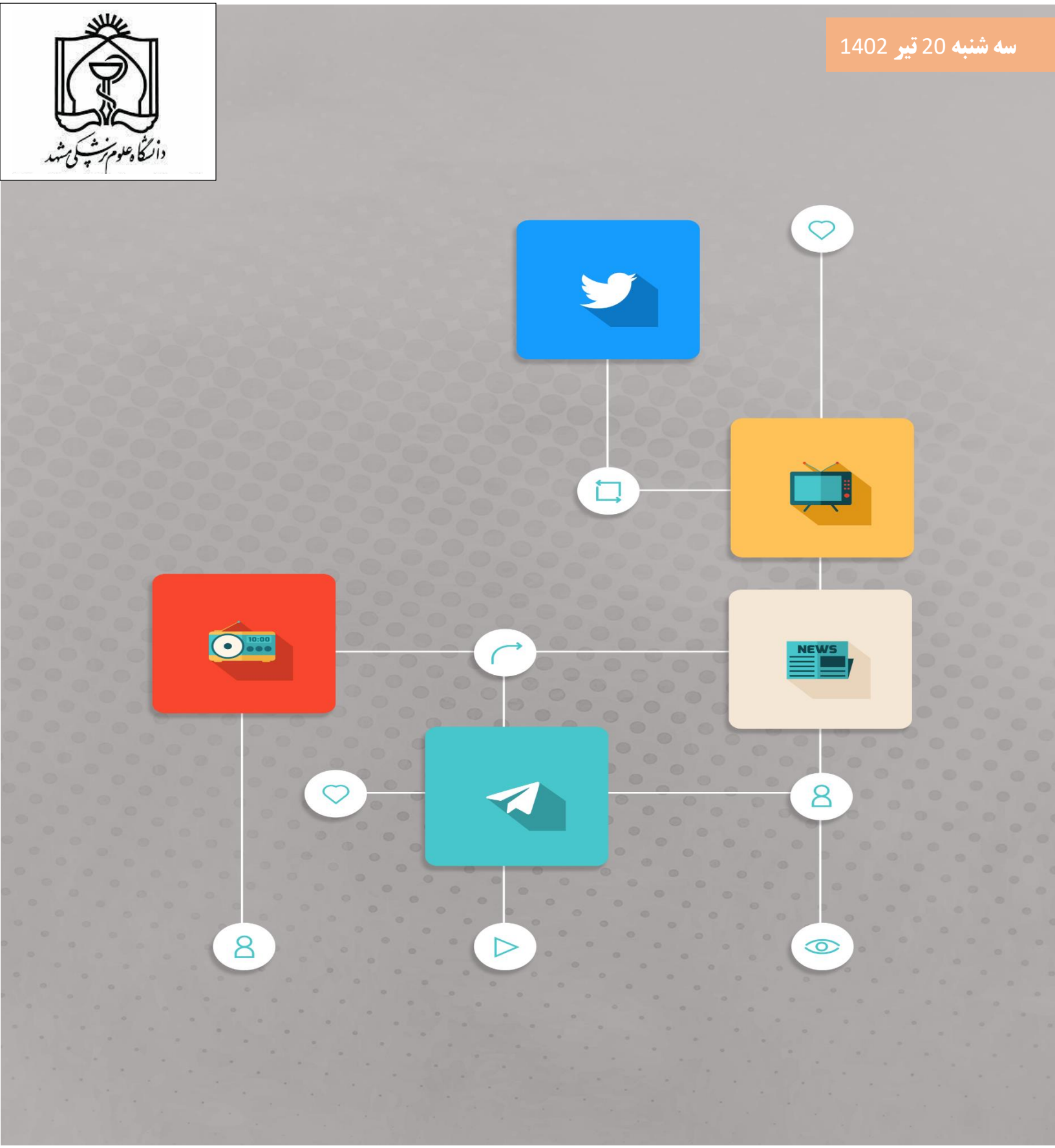

رادیو و تلویزیون

گزارش وضعیت حوزهٔ سلامت در دولت سیزدهم

رادیو جوان دوشنبه ۱۹ تیر ۱۴۰۲ ساعت ۲۳:۳۷

#علوم_پزشکی_مشهد

۰۳:۲۴

ردیاب شناسه: ۳۶۴۰۵۰ طول برش: ۰ ثانیه

برنامه شما بپرسید

رادیو خراسان رضوی

دوشنبه ۱۹ تیر ۱۴۰۲ ساعت ۱۵:۰۰

#کل_برنامه

۵۵:۲۸

شما بپرسید | شناسه: ۳۶۳۸۴۰ | طول برش: ۰ ثانیه

برنامه طبیب

شبکه سه

دوشنبه ۱۹ تیر ۱۴۰۲ ساعت ۱۱:۰۸

#کل_برنامه

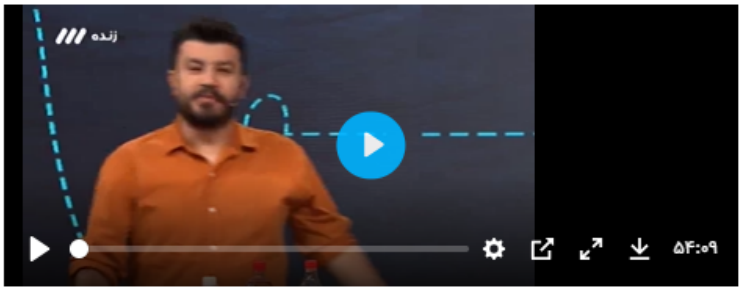

پخش زنده | طبیب | شناسه: ۳۶۳۷۶۷ | طول برش: ۰ ثانیه

گفتگو پیرامون مهارت های زندگی

شبکه سلامت دوشنبه ۱۹ تیر ۱۴۰۲ ساعت ۰۹:۰۷

#علوم_پزشکی_مشهد
#عضو_هیئت_علمی_دانشگاه_علوم_پزشکی_مشهد

پخش زنده | مادر کودک | شناسه: ۳۶۳۶۹۲ | طول برش: ۰ ثانیه

تولید محصولات داروئی از گیاهان داروئی بومی کشور

رادیو جوان دوشنبه ۱۹ تیر ۱۴۰۲ ساعت ۰۶:۴۱

#دانشگاه_علوم_پزشکی_مشهد

۰۱:۵۳

جوان ایرانی سلام (بخش دوم) شناسه: ۳۶۳۶۳۵ طول برش: ۰ ثانیه

سایت‌های خبری

بیش از ۶۰ برنامه با موضوع عفاف و حجاب در دانشگاه علوم پزشکی مشهد برگزار می‌شود

۲۰ تیر ۱۴۰۳ بازدید: ۱۲۹

مشاور رییس دانشگاه علوم پزشکی مشهد در امور بانوان و دبیر شورای توانمندسازی زنان و سلامت خانواده این دانشگاه گفت: در هفته عفاف و حجاب و در فاصله زمانی ۱۷ تا ۲۳ تیر ماه امسال بیش از ۶۰ برنامه با موضوع عفاف و حجاب در دانشگاه علوم پزشکی مشهد و مجموعه‌های تحت پوشش این دانشگاه برگزار می‌شود.

دکتر نغمه رزاقی در گفتگو با وب دا، اظهار کرد: در هفته عفاف و حجاب و در فاصله زمانی ۱۷ تا ۲۳ تیر ماه امسال رابطان این حوزه بیش از ۶۰ برنامه با موضوع عفاف و حجاب در دانشگاه علوم پزشکی مشهد و مجموعه‌های تحت پوشش این دانشگاه برگزار می‌نمایند و از جمله مهمترین آنها می‌توان به برگزاری نشست‌های تبیینی و اغنایی در تمامی مجموعه‌های وابسته به دانشگاه علوم پزشکی مشهد، برگزاری نشست هم‌اندیشی نگاه روانشناسی به حجاب و چالش‌های ویژه اساتید با همکاری دانشگاه فردوسی در دانشکده پزشکی مشهد، برگزاری نشست‌های ویژه کارکنان و دانشجویان، برگزاری نمایشگاه‌ها همراه با فضاآرایی و ارائه محصولات عفاف و حجاب در مشهد، خواف، کاشمر و دیگر شهرستان‌ها، برگزاری مسابقات فرهنگی کتابخوانی ترکل، داستان نویسی، خاطره گویی، نقاشی، فراخوان عکس دختران باحجاب، برگزاری جشن‌های روز ملی عفاف و حجاب و اهدای چادر به خانم‌های محجبه و همچنین تقدیر از همسران و فرزندان کارکنان دارای حجاب برتر و برگزاری اردوهای فرهنگی در بوستان‌های بانوان اشاره کرد.

دبیر شورای توانمندسازی زنان و سلامت خانواده دانشگاه علوم پزشکی مشهد با بیان اینکه عفت و پاکدامنی در هر جامعه‌ای نشانه شخصیت، سعادت و مایه منزلت آن اجتماع بوده و پیامد آن تقوای الهی و تحقق ارزش‌های معنوی در آن جامعه است، خاطرنشان کرد: در ایام هفته ملی عفاف و حجاب برنامه‌های بسیارخوبی در تمامی مجموعه‌های تحت پوشش دانشگاه علوم پزشکی مشهد برگزار شده که به‌طور مثال می‌توان به برگزاری نشست‌ها، مسابقات و ویژه برنامه‌های مرتبط با موضوع عفاف و حجاب در دانشکده دندان پزشکی و بیمارستان‌های امام رضا(ع) و امید اشاره کرد.

دکتر رزاقی افزود: امسال برگزاری جشنواره ردا را داشتیم و از برترین‌های این جشنواره در حوزه پوشش ایرانی و اسلامی همزمان با برگزاری اختتامیه جشنواره مفلحون تقدیر به عمل می‌آید.

وی با تأکید بر اینکه جامعه پزشکی و خادمان حوزه سلامت یکی از الگوهای بارز در حوزه عفاف و حجاب در کنار ارائه خدمات تخصصی رضایت‌بخش هستند، گفت: ما یکی از اقدامات شاخص مجموعه‌های بیمارستانی در حوزه عفاف و حجاب را در بیمارستان قائم(عج) داشتیم و معاونت فرهنگی این مرکز درمانی که مزین به نام مبارک امام زمان(عج) است کلیپ‌های تبیینی بسیارخوبی را در موضوع عفاف و حجاب قبل از مونتینگ پزشکان پخش کرده که در نوع خود قابل توجه است.

مشاور رییس دانشگاه علوم پزشکی مشهد در امور بانوان با اشاره به برنامه زیارت دسته‌جمعی و تشرف گروهی به حرم مطهر رضوی با حضور ۱۰۰ نفر از بانوان شاغل در این دانشگاه، بیان کرد: این برنامه ۲۱ تیر ماه و همزمان با سالروز واقعه گوهرشاد و روز ملی عفاف و حجاب برگزار می‌شود و بانوان شاغل در دانشگاه علوم پزشکی مشهد ضمن زیارت دسته‌جمعی در این روز، در ساعت ۱۶ همین روز هم در اجتماع بزرگ مردمی صیانت از حریم خانواده حاضر خواهند شد و مسیر میدان بسیج به سمت حرم مطهر رضوی را می‌پیمایند و در پایان این برنامه نیز در مراسم ویژه این روز که در مسجد جامع گوهرشاد برگزار می‌شود شرکت خواهند کرد.

دکتر رزاقی با ذکر این نکته که دانشگاه علوم پزشکی مشهد در ارزیابی‌های صورت گرفته از سوی دفتر امور بانوان و خانواده استانداری خراسان رضوی و همچنین ستاد امر به معروف و نهی از منکر استان بالاترین نمره را کسب کرده است، تأکید کرد: نام دانشگاه علوم پزشکی مشهد همه ساله در میان رتبه‌های برترهای استان در حوزه عفاف و حجاب و همچنین در موضوع امر به معروف و نهی از منکر دیده می‌شود و این دانشگاه در ارزیابی‌های امسال رتبه اول استان را در موضوعات عفاف و حجاب و امر به معروف و نهی از منکر کسب کرد، ما در سال گذشته رتبه دوم استان را در این حوزه‌ها کسب کردیم، اما امسال این جایگاه را ارتقاء دادیم و در رتبه نخست در هر دو حوزه قرار گرفتیم.

وی خاطرنشان کرد: به مناسبت هفته ملی عفاف و حجاب، دومین نمایشگاه پوشش‌های ایرانی و اسلامی دانشگاهیان ویژه اساتید، دانشجویان و کارکنان دانشگاه علوم پزشکی مشهد و خانواده‌های آنان با همکاری گروه سلوا از تاریخ ۱۹ تا ۲۱ تیر ماه سال ۱۴۰۲ در دانشکده پرستاری و مامایی مشهد برگزار می‌شود و علاقه‌مندان می‌توانند در این ۳ روز از ساعت ۹ تا ۱۳ از غرفه‌های این نمایشگاه بازدید به عمل آورند و چادر، مانتو، مقنعه، شال، روسری، ساق دست و دیگر ملزومات عفاف و حجاب را با تخفیف ویژه خریداری نمایند.

ازدواج در دوران دانشجویی موجب درک بهتری از شرایط زندگی می شود

۲۰ تیر ۱۴۰۲ بازدید: ۲۹

دانش آموخته دانشکده پرستاری و مامایی دانشگاه علوم پزشکی مشهد که در دوران دانشجویی با حمایت و همراهی نهاد رهبری دانشگاه، فرآیند آشنایی و ازدواج با همسرش را داشته است از درک متقابل همسر به دلیل شرایط زندگی دانشجویی می گوید.

منصوره کریمی، دانش آموخته رشته پرستاری دانشگاه علوم پزشکی مشهد که هم اکنون در بخش داخلی بیمارستان هاشمی نژاد مشهد مشغول به خدمت است در گفتگو با وب دا از فرآیند آشنایی و ازدواج موفقی که در دوران دانشجویی رقم خورده است، می گوید: در دوران دانشجویی و در مقطع ارشد برای دریافت مشاوره های قبل از ازدواج با مجموعه خشت اول آشنا شدم و در این مرکز تست های روانشناسی مختلفی را تکمیل کردم که پس از مدتی روان شناس مجموعه با من تماس گرفتند .

وی ادامه داد: در این تماس تلفنی مشخص شد که شرایط روحی و روانی من به یکی از آقایان نزدیک بوده و مرکز پیشنهاد آشنایی زیر نظر خانواده را مطرح کردند.

کریمی با اشاره به اینکه پس از اطلاع خانواده ها من وهمسرم در دوره های آموزشی شرکت کردیم، ابراز کرد: مهمترین معیار من برای انتخاب همسر اخلاق خوب، ایمان به خدا و اشتغال بود که همسرم خوشبختانه تمام این شرایط را دارا بودند.

پرستار بخش داخلی بیمارستان شهید هاشمی نژاد با اشاره به اینکه با همراهی کارشناس روانشناسی مجموعه، مهارت های ارتباطی با همسر را آموختیم، گفت: در نهایت پس از گذراندن دوره آشنایی در عید غدیر سال گذشته مراسم عقد برگزار شد و در ۲۵ مهرماه زندگی مشترک خود را آغاز کردیم .

وی با اشاره به اینکه همسرم دارای مدرک کارشناسی ارشد برق و مشغول خدمت در مجموعه آستان قدس رضوی است، گفت: در دوران دانشجویی بهتر می توان شرایط اقتصادی را درک کرد از همین رو من و همسرم سعی کردیم با درک متقابل یکدیگر و کاهش هزینه ها، زندگی خود را آغاز کنیم .

کریمی با اشاره به اینکه صبر کردن برای بهبود شرایط اقتصادی به نظر من کار درستی نیست زیرا در هر برهه ای از زمان تشکیل خانواده با چالش هایی روبروست گفت: درک متقابل ، احترام و همدلی موجب شد تا بتوانیم زندگی مشترک خود را آغاز کنیم و پس از مراسم عروسی نیز سفر عتبات عالیات دانشجویی پیش آمد که موجب شد زندگی ما با عطر معنوی بیشتری همراه شود.

وی با بیان اینکه مدیریت امور خانه یکی از مهمترین رسالت های یک زن است، گفت: در ابتدای راه حمایت های خانواده موجب شد تا بتوانم به شکل خوبی این موضوع را مدیریت کنم اما بعد از گذشت مدتی شیفت های کاری به نحوی ساماندهی شد که همه امورات زندگی را مدیریت کردم.

کریمی با اشاره به اینکه همسرم نقش مهمی در تمام مراحل زندگی دارد، گفت: همسرم زمانی که در منزل هستند به من کمک می کنند تا امورات منزل ساماندهی شود و هر دو در کنار یکدیگر به درک متقابلی دست یافتیم که پایه زندگی مشترک موفق ماست.

وی گفت: دانشجویان در دوران تحصیل می توانند با هدایت و راهنمایی مشاوران و خانواده به انتخاب خوبی دست پیدا کنند بنابراین نباید ازدواج را به بهانه درس و تحصیل به تعویق انداخت.

ورود نخستین CT آنژیوگرافی قلبی ۲۵۶ اسلایس به دانشگاه علوم پزشکی مشهد

۲۰ تیر ۱۴۰۲ بازدید: ۲۱

سرپرست معاونت درمان دانشگاه علوم پزشکی مشهد از اختصاص و ورود نخستین دستگاه CT آنژیوگرافی قلبی ۲۵۶ اسلایس به این دانشگاه خبر داد.

دکتر ایوب توکلیان در گفتگو با وب دا اظهار کرد: دستگاه CT آنژیوگرافی قلبی ۲۵۶ اسلایس زیمنس که به نوعی اولین دستگاه با به روز ترین تکنولوژی دنیا برای آنژیوگرافی قلبی در مراکز درمانی استان و همچنین پیشرفته ترین دستگاه CT اسکن در شرق کشور در بخش دولتی محسوب میشود ،روز گذشته جهت نصب و راه اندازی به بیمارستان امام رضا(ع) تحویل داده شد.

وی خاطر نشان کرد: جانمایی این دستگاه در مجتمع آموزشی، پژوهشی درمانی امام رضا(ع) انجام شده است و امیدواریم تا ماه آینده جهت خدمات رسانی به مردم به بهره برداری برسد.

سرپرست معاونت درمان دانشگاه علوم پزشکی مشهد با اشاره به قابلیت های بالای این دستگاه در حوزه درمانی و تشخیصی تصریح کرد: این دستگاه روش جدید تشخیصی برای بررسی شریان‌های مختلف از جمله کرونری قلب بدون نیاز به آنژیوگرافی تهاجمی قلبی (روش رایج) محسوب می شود.

دکتر توکلیان افزود: این تصویر برداری چند دقیقه بیشتر طول نمی‌کشد و اطلاعات بسیار مفیدی درباره آناتومی و وضعیت ساختمان‌های داخلی قلب، آنومالی‌های مادرزادی و نیز عروق قلب ارائه می کند

وی با بیان اینکه ارزش ریالی این دستگاه بالغ بر ۶۰۰ میلیارد ریال می باشد اظهارکرد:این دستگاه به دلیل پایین بودن دوز اشعه و سرعت بالای اسکن امکان تصویربرداری از اطفال را ممکن می سازد.

استادان دانشجویان کارکنان همگانی

۱۲:۰۵:۰۴ سه شنبه، ۲۰ تیر ۱۴۰۲

نظارت همگانی | میز خدمت | پایگاه خبری وب دا | نوبت دهی | کتابخانه مرکزی

دانشگاه علوم پزشکی مشهد
Mashhad University of Medical Sciences

حوزه ریاست | معاونت ها | وب دا | دانشکده ها | بیمارستان ها | مراکز پژوهشی | سامانه ها | شبکه ها | نهادها

ارائه خدمات کار درمانی به افراد کم توان جسمی و ذهنی در دانشگاه علوم پزشکی مشهد

۲۰ تیر ۱۴۰۲ بازدید: ۱۹

مدیر گروه کار درمانی دانشگاه علوم پزشکی مشهد اظهار کرد: کار درمانی یکی از رشته های توان بخشی است که تلاش می کند عموم مردم به خصوص افراد کم توان ذهنی و حرکتی بتوانند زندگی خود را مدیریت کنند از همین رو واحد کار درمانی در مرکز توان بخشی بیمارستان هاشمی نژاد مشهد فعال شد تا بیماران کم توان و یا دچار اختلالات نورولوژیک این منطقه بتوانند تا حدودی به شرایط خودکفایی در زندگی دست یابند.

دکتر نادر متین صدر، در گفتگو با وب دا با اشاره به اینکه اتاق ldl یکی از مهمترین بخش های کار درمانی است که در آن افراد کم توان جسمی و حرکتی و مبتلایان به اختلالات روانی یا اختلالات نورولوژیک توانایی های لازم را برای خود کفا شدن در زندگی کسب می کنند، خاطر نشان کرد: هزینه های جلسات کاردرمانی در بخش خصوصی بسیار بالاست از همین رو گروه کار درمانی دانشکده پیراپزشکی در قالب اتاق ldl آموزش های لازم را به جامعه هدف ارائه می دهد.

وی تصریح کرد: در این فضا، بانوانی که مسئولیت زندگی را برعهده دارند اما به دلیل کم توانی جسمی حرکتی، توان کار را ندارند، تحت آموزش های لازم قرار می گیرندتا بتوانند آشپزی و سایر امور منزل را مدیریت کنند.

دکتر صدر با اشاره به اینکه کاردرمانی به بیماران سایکولوژی (روان پزشکی)، نورولوژی، ارتوپدی، بیماری های ذهنی و جسمی کودکان و بزرگسالان خدمات ارائه می دهد، افزود: کودکان و بزرگسالانی که به صورت اولیه و یا اکتسابی دچار اختلالات در حوزه روان پزشکی، جسمی و حرکتی ، محرومیت حسی، کم توانی های روانی و اختلالات عصب شناختی قرار گرفتند جامعه هدف گروه کار درمانی هستند.

مدیر گروه کار درمانی دانشکده پیراپزشکی مشهد با بیان اینکه خدمت رسانی به بیماران به شکل علمی و آکادمیک نقش مهمی در بهبود کیفیت زندگی افراد کم توان جسمی و ذهنی دارد، اظهار کرد: این گروه از افراد نیز همانند دیگران حق استفاده از زندگی سالم و معمولی را دارند از همین رو گروه کار درمانی با ابزارهای مختلف تلاش می کند که این افراد را به حد خودکفایی برسانند.

خبرهای روز

- استفاده از فرآورده های دامی غیر بهداشتی زمینه ابتلا به تب مالت را فراهم می کند سه شنبه، ۲۰ تیر ۱۴۰۲
- مراقبین سلامت در تمام مراحل فرایند باروری ، همراه مادران باردار هستند سه شنبه، ۲۰ تیر ۱۴۰۲
- اجرای طرح پایلوت برنامه ثبت الکترونیک گواهی فوت در بیمارستان های شریعتی و کودکان اکبر سه شنبه، ۲۰ تیر ۱۴۰۲
- جوان مرگ مغزی به چهار بیمار نیازمند عضو زندگی دوباره بخشید سه شنبه، ۲۰ تیر ۱۴۰۲
- بیش از ۶۰ برنامه با موضوع عفاف و حجاب در دانشگاه علوم پزشکی مشهد برگزار می‌شود سه شنبه، ۲۰ تیر ۱۴۰۲
- دوازدهمین جشنواره سیمرغ با شعار "ایران جوان بمان"برگزار می شود سه شنبه، ۲۰ تیر ۱۴۰۲
- تغییر سبک زندگی، افزایش بیماری های منتقله از آب و غذا را به همراه داشته است دوشنبه، ۱۹ تیر ۱۴۰۲
- حدود ۸۰ درصد خانم ها دچار کمبود ویتامین دی دارند دوشنبه، ۱۹ تیر ۱۴۰۲
- مرحله نخست پژوهشگاه دانشگاه علوم پزشکی مشهد بزودی به بهره برداری می رسد دوشنبه، ۱۹ تیر ۱۴۰۲

Activate Windows
Go to Settings to activate Windows.

سه شنبه ۲۰ تیر ۱۴۰۲ ۱۲:۰۷:۲۲

نظارت همگانی | میز خدمت | پایگاه خبری وب دا | نوبت دهی | کتابخانه مرکزی

استادان | دانشجویان | کارکنان | همگانی

دانشگاه علوم پزشکی مشهد
Mashhad University of Medical Sciences

حوزه ریاست | معاونت ها | وب دا | دانشکده ها | بیمارستان ها | مراکز پژوهشی | سامانه ها | شبکه ها | نهادها

ساماندهی تمامی آمبولانس های بخش خصوصی در مناطق زیر پوشش دانشگاه علوم پزشکی مشهد

۲۰ تیر ۱۴۰۲ بازدید: ۱۰

رئیس مرکز اورژانس پیش بیمارستانی و مدیریت حوادث دانشگاه علوم پزشکی مشهد با اشاره به اجرای برنامه ساماندهی تمامی آمبولانس های بخش خصوصی در مناطق زیر پوشش دانشگاه اظهار کرد: در حال حاضر هدف اصلی این مرکز نظارت مستمر است و هیچ موردی از آمبولانس های بدون مجوز در مناطق زیر پوشش این دانشگاه فعالیت ندارد.

دکتر علی یزدانی در گفتگو با وب دا با بیان اینکه از سال ۱۳۹۷با هماهنگی پلیس راهنمایی و رانندگی و دادستانی برای جمع آوری آمبولانس های غیر مجاز اقدام شد خاطر نشان کرد: در حال حاضر تمامی آمبولانس های خصوصی در قالب ۴ مرکز خصوصی مجاز در مشهد و یک مرکز در شهرستان خواف ساماندهی شده اند.

وی تصریح کرد: در سطح شهر مشهد، آمبولانس های خصوصی با بررسی و نظارت لازم کارت معاینه استاندارد سالیانه دریافت می کنند،به طوری که آمبولانس ها از نظر عمر خودرو و تجهیزات پزشکی و دارویی و نیروهای تخصصی مورد بررسی قرار می گیرند و سپس این کارت صادر و هر آمبولانس موظف است که آن را در داخل کابین نصب کند.

رئیس مرکز اورژانس پیش بیمارستانی و مدیریت حوادث دانشگاه علوم پزشکی مشهد افزود: در حوزه هزینه خدمات نیز در ابتدای هر سال تعرفه مصوب ابلاغی وزارتی به مراکز آمبولانس خصوصی ابلاغ می شود و این مراکز موظف هستند ، فقط بر اساس همین مصوبه از بیماران هزینه دریافت کنند.

وی با بیان اینکه ارزیابی محسوس و نامحسوس از مراکز آمبولانس خصوصی در طول ۲۴ ساعت انجام می گردد و از ابتدای امسال کارشناسان حوزه نظارت بر آمبولانس های خصوصی این مرکز بیش از ۲۰ بازدید را از مراکز آمبولانس خصوصی داشته اند افزود: از ابتدای امسال به ۸ شکایت ثبت شده در خصوص مراکز آمبولانس خصوصی رسیدگی و با توجه به نظارت های مستمر بر این مراکز بیش از ۸ اخطار مختلف عملکردی صادر شده است.

دکتر یزدانی تاکید کرد: در صورت عدم دریافت خدمات مناسب از سوی آمبولانس های بخش خصوصی، شهروندان می توانند مراتب را به سامانه تلفنی ۱۹۰ اطلاع دهند تا در اسرع وقت نسبت به آن رسیدگی شود.

خبرهای روز

- استفاده از فرآورده های دامی غیر بهداشتی زمینه ابتلا به تب مالت را فراهم می کند سه شنبه, ۲۰ تیر ۱۴۰۲
- مراقبین سلامت در تمام مراحل فرایند باروری ، همراه مادران باردار هستند سه شنبه, ۲۰ تیر ۱۴۰۲
- اجرای طرح پایلوت برنامه ثبت الکترونیک گواهی فوت در بیمارستان های شریعتی و کودکان اکبر سه شنبه, ۲۰ تیر ۱۴۰۲
- جوان مرگ مغزی به چهار بیمار نیازمند عضو زندگی دوباره بخشید سه شنبه, ۲۰ تیر ۱۴۰۲
- بیش از ۶۰ برنامه با موضوع عفاف و حجاب در دانشگاه علوم پزشکی مشهد برگزار می‌شود سه شنبه, ۲۰ تیر ۱۴۰۲
- دوازدهمین جشنواره سیمرغ با شعار "ایران جوان بمان"برگزار می شود سه شنبه, ۲۰ تیر ۱۴۰۲
- تغییر سبک زندگی، افزایش بیماری های منتقله از آب و غذا را به همراه داشته است دوشنبه, ۱۹ تیر ۱۴۰۲
- حدود ۸۰ درصد خانم ها دچار کمبود ویتامین دی دارند دوشنبه, ۱۹ تیر ۱۴۰۲
- مرحله نخست پژوهشگاه دانشگاه علوم پزشکی مشهد بزودی به بهره برداری می رسد دوشنبه, ۱۹ تیر ۱۴۰۲

Activate Windows
Go to Settings to activate Windows.

استانها / خراسان رضوی

۱۴۰۲-۰۴-۲۰ ۰۹:۲۱

افزایش ۳۵درصدی گردشگری سلامت در مشهد

مدیر گردشگری سلامت دانشگاه علوم پزشکی مشهد گفت: درآمد حاصل از گردشگری سلامت این دانشگاه در بهار امسال نسبت به مدت مشابه پارسال حدود ۳۵ درصد افزایش یافته است.

به گزارش خبرگزاری فارس از مشهد، داود خوش‌شکن اظهار کرد: درآمد حاصل از گردشگری سلامت در مناطق زیر پوشش دانشگاه علوم پزشکی مشهد طی سه ماهه نخست امسال یک هزار و ۱۱۹ میلیارد و ۷۶۸ میلیون ریال بوده است که نسبت به پارسال رشد ۳۵ درصدی داشته است.

وی ادامه داد: بر اساس آمار رسمی ثبت شده در سامانه وزارت بهداشت، درمان و آموزش پزشکی، طی این بازه زمانی ۱۳ هزار و ۹۴۸ گردشگر سلامت(بیمار غیر ایرانی) به مراکز درمانی مشهد مقدس مراجعه کردند که این عدد نسبت به بهار سال گذشته که ۱۳ هزار و ۷۴ گردشگر بوده، حدود هفت درصد رشد داشته است.

مدیر گردشگری سلامت دانشگاه علوم پزشکی مشهد گفت: بیش از ۶۰ درصد معادل هشت هزار و ۴۳۱ نفر از گردشگران سلامت در بهار امسال زن و بقیه مرد بودند که از خدمات پزشکی مراکز درمانی مشهد از جمله بستری، سرپایی، کلینیک، جراحی محدود این مراکز بهره‌مند شدند.

وی با بیان اینکه در سه ماهه نخست امسال گردشگران سلامت از ۵۱ ملیت به مراکز درمانی مشهد مراجعه کردند، افزود: این در حالی است که در مدت مشابه سال گذشته گردشگران سلامت از ۴۵ ملیت به مراکز درمانی مشهد مراجعه کرده بودند.

خوش شکن ادامه داد: بیشترین گردشگران سلامت امسال به ترتیب هشت هزار و ۷۰۸ نفر از افغانستان، سه هزار و ۶۸۴ نفر از عراق، ۷۹۳ نفر از ترکمستان و ۲۲۶ نفر از بحرین بودند.

مدیر گردشگری سلامت دانشگاه علوم پزشکی مشهد گفت: سال گذشته مجوز پذیرش گردشگر سلامت (آی.پی.دی) برای پنج بیمارستان و مرکز درمانی مشهد از وزارت بهداشت، درمان و آموزش پزشکی اخذ شد.

وی بیان کرد: هم اینک ۳۷ بیمارستان و مرکز درمانی شامل پنج مرکز دولتی، ۱۴ مرکز خصوصی، ۱۵ درمانگاه تخصصی و سه مرکز درمانی جراحی محدود در مناطق زیر پوشش دانشگاه علوم پزشکی مشهد دارای این مجوز هستند.

پایان پیام/

خبرگزاری صداوسیما
IRIB NEWS AGENCY

صفحه نخست | سیاسی | اقتصادی | اجتماعی | علمی و فرهنگی | استانها | بین الملل | ورزشی | عکس | فیلم | ویژه | شهروندخبرنگار

شهروند خبرنگار | آرشیو | جستجو

خبر فوری: تجهیز بخش آی سی یو بیمارستا

کد خبر: ۳۹۱۰۳۴۰
خراسان رضوی » اجتماعی
تاریخ انتشار: ۲۰ تیر ۱۴۰۲ - ۰۹:۲۳

جوان مرگ مغزی، نجات بخش چهار بیمار نیازمند عضو

اهدای اعضای جوان مرگ مغزی در دانشگاه علوم پزشکی مشهد، موجب نجات و ادامه زندگی چهار بیمار نیازمند به عضو شد.

به گزارش خبرگزاری صداوسیما، مرکز خراسان رضوی، مسئول واحد فراهم آوری اعضای پیوندی دانشگاه علوم پزشکی مشهد گفت: در یکهزار و سیصدو سی و هفتمین عمل اهدای عضو از اهدا کننده مرگ مغزی؛ سید مصطفی سیدی ۲۴ ساله که از بیمارستان قائم (عج) به واحد فراهم آوری اعضای پیوندی در مرکز پیوند اعضای دانشگاه مشهد معرفی شد، پس از دریافت رضایت خانواده اش، تحت عمل جراحی اهدای عضو قرار گرفت.

دکتر ابراهیم خالقی افزود: کبد زنده یاد سید مصطفی سیدی در بیمارستان منتصریه به آقای ۶۰ ساله ساکن نیشابور که سال‌ها از بیماری کبدی رنج می‌برد؛ پیوند شد.

وی گفت: قرنیه‌های مرحوم سید مصطفی سیدی جهت پیوند به بانک چشم دانشگاه علوم پزشکی مشهد و قسمتی از پوست وی نیز برای پیوند به بیماران بخش سوختگی بیمارستان امام رضا (ع) مشهد ارسال شد.

کپی لینک https://www.iribnews.ir/00GPG0

خبرهای مرتبط
- بانوی جوان مرگ مغزی به شش بیمار زندگی دوباره بخشید
- نجات ۳ زندگی با اهدای عضو بانوی نیشابوری در مشهد
- جوان مرگ مغزی به شش بیمار زندگی دوباره بخشید
- اهدای زندگی دوباره به ۲ بیمار

بازدید از صفحه اول | ارسال به دوستان | نسخه چاپی | گزارش خطا | ارسال به | عضویت در خبرنامه

بخش زنده | امروز: ۲۰ تیر ۱۴۰۲ - ۱۰:۳۳:۲۴

قیمت سکه و طلا | قیمت ارز | قیمت خودرو

آخرین اخبار
- بهسازی و مرمت مصلای مسجدسلیمان
- ظرفیت‌های قاره آفریقا برای توسعه روابط تجاری
- شناسایی مالیاتی پزشکانی که از روش کارت به کارت استفاده می‌کنند
- پایان عملیات بازگشت حجاج استان آذربایجان غربی
- ۳۰ تیر آخرین فرصت ثبت اولیه کانون‌های مسجدی به عنوان پایگاه اوقات فراغت
- جشنواره ملی قرآنی دانشجویان میزبان حدود ۱۳۰۰ دانشجوی قرآنی
- اربعین حسینی برکات زیادی برای آذربایجان غربی داشته است
- پرداخت وام ازدواج به ۳ هزار و ۳۰۰ نفر در استان همدان
- افزایش شدید دما و لزوم صرفه جویی در مصرف آب
- افزایش ۱۰ برابری جابجایی بار در منطقه ویژه اقتصادی سرخس
- تاکید مسئولان برق استان بر صرفه جویی در مصرف
- تذکر جدی رئیس جمهور به متخلفان در صدور مجوزها
- برنامه اجرای کنسرت‌ها تا قبل از محرم
- بازگشت بیش از دو هزار زائر بیت الله الحرام به آذربایجانغربی
- عصر شعر مباهات همراه با رونمایی از کتاب مباهات - امروز
- تسهیل سرمایه گذاری در مناطق آزاد کشور
- کشف کالای قاچاق ۱۰ میلیاردی در نی‌ریز
- پیوستن ۴ بازیکن به تیم ملوان بندرانزلی
- اختصاص بیش از ۳ میلیارد ریال اعتبار برای ساخت نمادهای جنگل‌های هیرکانی در گیلان
- مراسم یادبود نصرالله ناصح‌پور در خانه هنرمندان

پربازدیدها | پر بحث ترین ها

Activate Windows
Go to Settings to activate Windows.

خبرگزاری جمهوری اسلامی ۱۳۱۳ — استان خراسان رضوی

IRNA The Islamic Republic News Agency — Languages

عناوین | سیاست | اقتصاد | جامعه | فرهنگ | علم‌وآموزش | ورزش | استان‌ها | جهان | پژوهش | پرونده‌های خبری | عکس | فیلم | زندگی | گرافیک | پخش زنده | سایر

ابتلا به تب‌مالت در خراسان رضوی ۴۵ درصد کاهش یافت

مشهد- ایرنا- مدیر گروه پیشگیری و مبارزه با بیماریهای دانشگاه علوم پزشکی مشهد گفت: شمار مبتلایان به بیماری «بروسلوز» یا تب مالت در مناطق زیر پوشش این دانشگاه در استان خراسان رضوی طی دو سال اخیر کاهش حدود ۴۵ درصدی داشته است.

دکتر ناصر امینی روز دوشنبه در گفت و گو با خبرنگار **ایرنا** افزود: میزان ابتلا به تب مالت طی سالهای ۱۴۰۰ و ۱۴۰۱ از سه هزار و ۷۱۶ نفر به ۲ هزار و ۴۴ مورد کاهش یافته است که ۵۷ درصد از مبتلایان مرد و ۴۳ درصد زن بودند.

وی خاطر نشان کرد: این در حالی است که روند ابتلا به بیماری تب مالت طی سال‌های ۱۳۹۶ تا ۱۴۰۰ در مناطق زیر پوشش دانشگاه علوم پزشکی مشهد افزایشی بوده است و از هزار و ۵۷۹ نفر به سه هزار و ۷۱۶ نفر افزایش یافته است.

مدیر گروه پیشگیری و مبارزه با بیماریهای دانشگاه علوم پزشکی مشهد گفت: بیشترین میزان بروز تب مالت به ترتیب در شهرستان‌های کوهسرخ، سرخس، فریمان، کلات، باخرز، تایباد، درگز، رشتخوار، خواف، قوچان، خلیل آباد، بردسکن، کاشمر، گلبهار، چناران، طرقبه شاندیز و مشهد گزارش شده است.

۱۹ تیر ۱۴۰۲، ۱۱:۵۰ — کد خبر 85165273 — استان‌ها — خراسان رضوی — ۱ نفر — مونا کامیاب

برچسب‌ها: مشهد | تب مالت | دانشگاه علوم پزشکی مشهد

پیشنهاد سردبیر — پس از ۱۱ سال انتظار

پربازدیدها
- جویندگان گنج در سبزوار بازداشت شدند
- تخلف بزرگ آبی در سد «اراک» مشهد شناسایی شد
- فرآیند حیات‌بخشی به پلنگ باغ وحش مشهد، الگویی بی‌همتا در ایران و جهان
- زائران پیاده یزد پس از ۲۷ روز به مشهد رسیدند
- استاندار خراسان رضوی: مشهد برای کنترل اجاره بهای مسکن بلوک بندی شده است
- تجارت چهار میلیارد دلاری با ترکمنستان، سند ترمیم روابط با همسایه شمالی
- ۳۳ بسته هروئین از معده یک قاچاقچی در مشهد کشف شد
- سرقت از آبخوان‌های فقیر خراسان رضوی و تشدید تنش آبی
- حال "ارس" تنها پلنگ باغ وحش مشهد ناپایدار شد+فیلم
- اختلاف ملکی در مه ولات خراسان رضوی با مرگ ۲ نفر پایان یافت

وب گردی: آژانس هواپیمایی مهرپرواز | آژانس هواپیمایی الفبای سفر | بلیط هواپیما ارزان | نوحه های محرم | بلیط هواپیما

Activate Windows — Go to Settings to activate Windows.

دکتر امینی افزود: از نظر شغلی نیز بیشترین مبتلایان زنان خانه‌دار و در رتبه بعدی دامداران و کشاورزان بوده‌اند.

وی بیان داشت: در سه ماهه نخست سال جاری نیز تعداد بیماران مبتلا به تب مالت در مناطق زیر پوشش دانشگاه علوم پزشکی مشهد ۴۸۸ نفر گزارش شده است.

به گزارش ایرنا، بروسلوز که به بیماری هزار چهره نیز معروف است، اثرات مخربی در حوزه اقتصاد و بهداشت کشور بر جای خواهد گذاشت.

تب مالت یا همان بروسلوز بیماری عفونی است مشترک بین حیوانات و انسان است. عامل این عفونت باکتری بروسلا است که بین حیوانات و انسان‌ها به صورت مشترک بیماری‌زا است.

این بیماری به نام کاشف باکتری دیوید بروس در سال ۱۸۸۷ نامگذاری شده است که حدود ۱۴۰ سال از اولین مورد گزارش تب مالت می‌گذرد و این بیماری با علایمی مانند تب، سردرد،عرق کردن، لرز، بی اشتهایی، خستگی و درد مفاصل همراه است.

دانشگاه علوم پزشکی مشهد با ارائه خدمات بهداشتی و درمانی در ۱۶ شهرستان خراسان رضوی، ۸۰ درصد از جمعیت ۶ میلیون و ۸۷۰ هزار نفری این استان را زیر پوشش دارد و ارائه خدمات بهداشتی و درمانی به جمعیت ۱۸ شهرستان دیگر این استان بر عهده دانشگاههای علوم پزشکی سبزوار، گناباد، تربت‌حیدریه و نیشابور و دانشکده پزشکی تربت‌جام است.

خبرگزاری صدا و سیما
IRIB NEWS AGENCY
صفحه نخست | سیاسی | اقتصادی | اجتماعی | علمی و فرهنگی | استانها | بین الملل | ورزشی | عکس | فیلم | ویگردی | شهروندخبرنگار
شهروند خبرنگار | آرشیو | جستجو

خبر فوری: تجهیز بخش آی سی یو بیمارستان قائم به دستگاه‌های RO و دیالیز

کد خبر: ۳۹۰۹۳۰۱
خراسان رضوی » اجتماعی
تاریخ انتشار: ۱۹ تیر ۱۴۰۲ - ۱۱:۰۶

برای خدمت رسانی به حجاج خراسانی

استقرار اورژانس پیش بیمارستانی در فرودگاه مشهد

اورژانس پیش بیمارستانی برای خدمت رسانی به حجاج خراسانی بیت‌الله الحرام در فرودگاه شهید هاشمی نژاد مشهد مستقر شد.

به گزارش خبرگزاری صدا و سیما، مرکز خراسان رضوی، رئیس اورژانس پیش بیمارستانی و مدیریت حوادث دانشگاه علوم پزشکی مشهد گفت: با توجه به برنامه بازگشت حجاج خراسانی بیت‌الله الحرام به فرودگاه مشهد و حضور خانواده آن ها برای استقبال، پایگاه اورژانس پیش بیمارستانی در فرودگاه در حالت آماده باش قرار گرفته است تا در صورت بروز حادثه خاصی خدمات به موقع فوریت های پزشکی ارائه شود.

دکتر علی یزدانی تاکید کرد: با توجه به موضوع ویروس کرونا، رعایت دستورهای بهداشتی و فاصله گذاری اجتماعی حجاج و استقبال کنندگان ضروری است و همچنین خانواده‌ها با حفظ آرامش از ازدحام ناگهانی پرهیز کنند.

عملیات بازگشت زائران خراسانی حج تمتع ۱۴۰۲ از ۱۸ تیر آغاز شده است و به مدت ۱۰ روز انجام می شود.

مدیر کل فرودگاه های بین المللی خراسان رضوی گفت: این برنامه بازگشت زائران با پروازهای شرکت هواپیمایی جمهوری اسلامی ایران انجام می‌شود.

امانی افزود: نخستین پرواز بازگشت حجاج خراسانی از جده به مشهد مقدس دیروز با تاخیر یک ساعت و ۲۰ دقیقه‌ای در این فرودگاه به زمین نشست.

وی گفت: با توجه به گرمای هوا و تاخیرهای پیش بینی نشده پروازها، استقبال‌کنندگان به فرودگاه مراجعه نکنند.

زائران خراسانی حج تمتع امسال در قالب ۷۵ کاروان زیارتی شامل ۶۶ کاروان از خراسان رضوی با ۹ هزار و ۸۴۵ زائر و ۹ کاروان از خراسان شمالی با هزار و ۳۹۷ زائر از فرودگاه شهید هاشمی نژاد مشهد به سرزمین وحی اعزام شدند که از این تعداد ۲۰ پرواز مربوط به کاروان‌های مدینه قبل و ۳۹ پرواز مربوط به کاروان های مدینه بعد بود.

در عملیات رفت، ۱۱ هزار و ۴۷۱ زائر خانه خدا در قالب ۴۹ پرواز از ۱۳ تا ۲۵ خرداد از این فرودگاه به مدینه و جده اعزام شدند.

فرودگاه مشهد پس از فرودگاه امام خمینی(ره) تهران بیشترین سهم در اعزام حاجیان را به سرزمین وحی داشته است.

Activate Windows
Go to Settings to activate Windows.

پخش زنده
امروز: ۲۰ تیر ۱۴۰۲ - ۱۴:۳۷:۱۴
قیمت سکه و طلا | قیمت ارز | قیمت خودرو

آخرین اخبار

- بهسازی و مرمت مصلای مسجدسلیمان
- ظرفیت‌های قاره آفریقا برای توسعه روابط تجاری
- شناسایی مالیاتی پزشکانی که از روش کارت به کارت استفاده می‌کنند
- پایان عملیات بازگشت حجاج استان آذربایجان غربی
- ۳۰ تیر آخرین فرصت ثبت اولیه کانون‌های مسجدی به عنوان پایگاه اوقات فراغت
- جشنواره ملی قرآنی دانشجویان میزبان حدود ۱۳۰۰ دانشجوی قرآنی
- اربعین حسینی برکات زیادی برای آذربایجان غربی داشته است
- پرداخت وام ازدواج به ۳ هزار و ۳۰۰ نفر در استان همدان
- افزایش شدید دما و لزوم صرفه جویی در مصرف آب
- افزایش ۱۰ برابری جابجایی بار در منطقه ویژه اقتصادی سرخس
- تاکید مسئولان برق استان بر صرفه جویی در مصرف
- تذکر جدی رئیس جمهور به متخلفان در صدور مجوزها
- برنامه اجرای کنسرت‌ها تا قبل از محرم
- بازگشت بیش از دو هزار زائر بیت الله الحرام به آذربایجانغربی
- عصر شعر مباهات همراه با رونمایی از کتاب مباهات - امروز
- تسهیل سرمایه گذاری در مناطق آزاد کشور
- کشف کالای قاچاق ۱۰ میلیاردی در نی‌ریز
- پیوستن ۴ بازیکن به تیم ملوان بندرانزلی
- اختصاص بیش از ۳ میلیارد ریال اعتبار برای ساخت نمادهای جنگل‌های هیرکانی در گیلان
- مراسم یادبود نصرالله ناصح‌پور در خانه هنرمندان

پربازدیدها | پر بحث ترین ها

شاید هم کودکی که به‌دام کودک‌آزار افتاده است، سلامتی‌اش درمعرض خطر است ورسیدگی به‌وضعیتش نیازمند پاسخگویی اپراتورهای ۱۲۳. آنچه می‌خوانید، گوشه‌ای از مشکلاتی است که تعدادی از این دستگاه‌ها با ما درمیان می‌گذارند. آن‌ها از وفور مزاحمت‌ها، زمان بربودن رسیدگی‌های قضایی وبازدارنده‌نبودن مجازات‌ها انتقاد دارند. پیشنهادهایشان برای ناامن کردن حاشیه امنی که خلأهای قانونی برای مزاحمان تلفنی ایجاد کرده، درخور توجه است. شهرآرا پیگیر مطالبات بحق آن‌ها برای انجام هرچه بهتر وظایفشان خواهد بود.

ماهانه ۱۷ هزار تماس مزاحمی برای ۱۲۵

علی علیزاده

مسئول روابط عمومی آتش‌نشانی مشهد

میزان مزاحمت‌های تلفنی پارسال برای سامانه ۱۲۵آتش‌نشانی مشهد حدود ۲۱۴ هزار مورد بود. روند پیگیری‌های قضایی کند وطولانی است واگر به‌صدور رأی علیه فرد مزاحم منجر شود، مجازاتی بازدارنده نخواهد بود.

ما دو درخواست داریم. نخست اینکه فرایند رسیدگی به‌پرونده مزاحمت‌های تلفنی برای سازمان‌های امدادی مثل آتش‌نشانی واورژانس، کوتاه شود. پیشنهاد می‌شود مقام قضایی دستوری کلی به‌اپراتورها بدهد، مبنی بر اینکه اگر مکاتبه‌ای رسمی ومکتوب ازسوی سازمان‌های امدادی صورت گرفت که‌موضوع آن مزاحمت ازیک خط تلفن بود، بلافاصله به‌ایجاد محدودیت موقت برای آن خط اقدام کنند. اطمینان داشته باشند ازاینکه همه مستندات

مزاحمت‌ها برای آتش‌نشانی به تفکیک روز، ساعت، شماره و مکالمه، موجود و قابل ارائه است، اما مسئله ما طولانی بودن روند رسیدگی است. یکی از دلایل صرف‌نظرکردن دستگاه‌های امدادرسان از انجام شکایت بابت مزاحمت‌های تلفنی، همین فرایند طولانی است و دلیل دیگر بازدارنده‌نبودن مجازات‌هاست که حداکثر ۳ میلیون تومان خواهد بود.

پیشنهاد دیگر ما به‌نوع مجازات‌های تعیین‌شده برمی‌گردد. تاکنون در پرونده‌های مختوم‌شده نمونه‌ای از مجازات‌های آموزش‌مدار با پیوست درمانی نداشته‌ایم. نمی‌شود باورکرد فردی بالغ که چندهزار بار با ۱۲۵ تماس مزاحمی گرفته است، از سلامت روان، برخوردار و بدون اختلال باشد؛ بنابراین پیشنهاد می‌شود که این افراد به‌صورت اجباری به‌مراکز درمانی معتبر برای انجام معاینات روانی معرفی شوند.

پیشنهاد دیگر ما این است که به‌جای سه ماه حبس تعزیری و اینکه با جریمه نقدی معادل‌سازی شود، فرد مزاحم به‌انجام چندماه خدمات اجتماعی به‌نفع مردم ملزم شود. مثلا به‌عنوان آتش‌نشان داوطلب آموزش ببیند، در ایستگاه‌ها حضور پیدا کند و سختی کار را از نزدیک بچشد، پاکبانی کند یا هر رفتاری که به‌نفع عموم جامعه باشد. در غیر این صورت به‌بازدارنده‌بودن مجازات‌های کنونی نمی‌شود امید بست.

یک سوم تماس‌ها با ۱۲۳ مزاحمی است

نسیم بوستانی

کارشناس مسئول اورژانس اجتماعی ۱۲۳

تماس‌های غیرمرتبط با مزاحمت تفاوت دارند و ما حساب این دو را از یکدیگر جدا می‌کنیم. تماس غیرمرتبط یعنی کسانی که تماس می‌گیرند و چیزی می‌گویند که به کار ما ارتباطی ندارد و در حیطه وظایفمان نیست. مثلا طرف تماس می‌گیرد و می‌گوید بچه‌ام درس نمی‌خواند. چه کار کنم؟

این‌ها کسانی هستند که در زمینه مسائل اجتماعی نیاز به راهنمایی دارند؛ هرچند که راهنمایی کردنشان بر عهده اورژانس اجتماعی نباشد، اما وقتی کسی به ۱۲۳ زنگ می‌زند و حرف نمی‌زند یا تماس می‌گیرد، قطع می‌کند و این کار را چندبار تکرار می‌کند، از نظر ما مزاحم است. همین‌طور کسی که در تماسش دستور پخت قورمه‌سبزی را می‌خواهد یا به همکاران بنده فحاشی می‌کند و حرف‌های غیراخلاقی می‌زند، مزاحم تلقی می‌شود.

متأسفانه سامانه اورژانس اجتماعی مزاحم تلفنی دارد و میزان این مزاحمت‌ها درخورتوجه است. آماری‌اش رابخواهید، می‌شود گفت که روزانه حدود دویست تماس بااورژانس اجتماعی گرفته می‌شود که بالغ بر یک سوم آن‌ها (سالانه حدود ۲۳,۵۰۰ تماس) مزاحمی است.
این مزاحمت‌ها علاوه بر مشغول کردن خطوط، انرژی همکاران ۱۲۳ را می‌گیرد.

این راهم درنظر بگیرید که ما درنوبت صبح فقط چهار کارشناس پاسخگو داریم، درنوبت عصر دو نفر و درشیفت شب فقط یک نفر. دست کم شصت تماس مزاحمی درشبانه روز باعث می‌شود تماس‌های مهممان راازدست بدهیم. به‌طور مثال کسی رادرنظر بگیرید که پیش ازخودکشی آخرین فرصتی که برای زندگی به‌خودش می‌دهد، تماس بااورژانس اجتماعی باشد وبا خودش بگوید فقط یک‌بار زنگ می‌زنم؛ اگر تماس برقرار نشد، تصمیمم راعملی می‌کنم.

کاملا محتمل است که هنگام تماس چنین افرادی خطوط ۱۲۳ به‌دلیل مزاحمت‌ها مشغول باشد. باور کنیم که با این مزاحمت‌ها جان دیگران به‌خطر می‌افتد. ما به‌شماره همه تماس گیرنده‌ها بااورژانس اجتماعی دسترسی داریم و می‌بینیم برخی مزاحمت‌ها از شماره‌های تکراری است. حدود یک سال پیش موضوع مزاحمت‌ها رابه‌صورت کلی و نه‌به‌صورت موردی، به‌مراجع قضایی اعلام کردیم، اما اتفاقی نیفتاد. این موضوع رابه‌مخابرات نیز منعکس کردیم، اما پاسخی که دریافت کردیم، این است که نمی‌تواند جلو قضیه رابگیرد وبرای مزاحمان محدودیتی ایجاد کند.

ماهانه ۳۵۰۰ تماس مزاحمی با ۱۱۵

محمد علیشاهی

مسئول روابط عمومی مرکز اورژانس دانشگاه علوم پزشکی مشهد

میزان مزاحمت‌ها برای اورژانس ۱۱۵ نسبت به گذشته کاهش پیدا کرده، اما میزانش همچنان زیاد است. درماه حدود ۱۰۰ هزار تماس بااورژانس گرفته می‌شود که حدود ۳۵۰۰ مورد آن مزاحمی است. به‌جز اندک بودن نیروهای پاسخگو به تماس‌ها که حداکثر دوازده نفر هستند، این مزاحمت‌ها تمرکز اپراتورها رامختل می‌کند. همکاران ما دربخش پاسخگویی، خانم هستند وبه‌طور طبیعی درباره مزاحمت‌ها والفاظ ناشایستی که برخی مزاحمان استفاده می‌کنند، حساسیت بیشتری دارند و کاملا محتمل است که بر تمرکزشان اثر منفی بگذارد.

بسیاری ازمزاحمت‌ها رابدون شکایت قضایی ازطریق واحد بازرسی‌مان پیگیری می‌کنیم ودرتماس بافرد مزاحم، تذکر لازم رامی‌دهیم. مواردی که به‌دستگاه قضایی اعلام می‌شود، آن‌هایی است که دفعات مزاحمت بیش ازده‌بیست مورد است یاشامل فحاشی به‌اپراتورها شده یامأموریت کاذب اعلام

شده است که خط قرمز ماست وحتی اگر یک مورد باشد، پیگیری قضایی می‌کنیم.
بازخوردی که تاکنون از نتیجه پرونده‌ها دریافت کرده‌ایم، قطع خط تلفن فرد بوده است. درباره جریمه شدن مزاحم از لحاظ مالی نیز چیزی نشنیده‌ام.

این قطع کردن تلفن مزاحم هم برای ما داستان می‌شود. چون وصل شدن دوباره خط منوط به گرفتن رضایت از اورژانس است. می‌آیند اینجا با کلی التماس و درخواست و عذرخواهی. به‌بیان دیگر، روند شفاف و پیشگیرانه‌ای تاکنون برای برخورد با این مزاحمت‌ها وجود نداشته است. اگر برای مزاحمت‌ها بازدارندگی قوی وجود داشته باشد و افراد بفهمند مزاحمت با سیم کارت یا خط ثابتی که به نامشان است، عواقب جدی دارد، مطمئن باشید میزان آن تا حدود صفر کاهش پیدا می‌کند.

پس از اینکه شکایتی را مبنی بر مزاحمت پرتکرار برای اورژانس اعلام می‌کنیم، باید خیلی پیگیری کنیم تا این شکایت به سرانجام برسد. باید برای همین پیگیری‌ها یک نفر را در واحد حقوقی بگذاریم، درحالی که در نمودار سازمانی ما چنین جایگاهی وجود خارجی ندارد.
نکته دیگر اینکه انتظار داریم در مجازات مزاحمان تلفنی برای اورژانس ۱۱۵، مجازات‌های اجتماعی هم گنجانده شود و در رسانه‌ها بازتاب پیدا کند.

مثلا فرد مزاحم و صاحب خطی که مزاحمت با آن خط ایجاد شده است، در بوستان‌ها به تعداد مشخصی از شهروندان با دریافت نام و کد ملی آموزش بدهد یا به انجام دیگر خدمات اجتماعی ملزم شود. این کاری است که در بسیاری کشورها دارد انجام می‌شود و ما هم پیشنهادش را چندسال پیش به دستگاه قضایی دادیم. در یکی دو سال گذشته نه جلسه‌ای داشته‌ایم و نه پیشنهادی ارائه کردیم.

نیم صفحه روزنامه‌ها

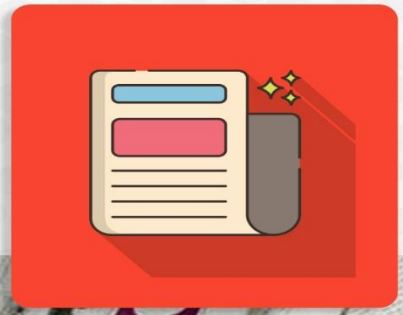

قدس

WWW.QUDSONLINE.IR

بررسی ابعاد شخصیتی میثم تمار، از ولایت‌مداری تا علم تفسیر، در گفت‌وگو با استادیار دانشگاه باقرالعلوم(ع)

خرمافروشی که حافظ میراث علمی و روایی امیرالمؤمنین علیه‌السلام شد

نگاهی به بحران کاهش جمعیت و تهدیدهای آن برای آینده کشور به‌مناسبت روز جهانی جمعیت

گام‌های کُند سیاست‌های تشویقی جمعیتی

درگذشت شیخ‌مجتبی قزوینی در سال ۱۳۸۶ ق

اهمیت سفر امروز رئیس‌جمهور به سه کشور کنیا، اوگاندا و زیمبابوه چیست؟

ایستگاه شانزدهم؛ شمال آفریقا

سخنگوی وزارت امور خارجه از دعوت رسمی پادشاه عربستان از دکتر رئیسی خبر داد

کنورگی کولسبانی در گفت‌وگو با قدس:

رویارویی با تیم‌های عربستانی جذاب است

دبیر جنبوزه «حوا» از اهداف این گردهمایی می‌گوید

بازنمایی الگوی سوم زن در سینما

دیپلماسی فعال در جذب سرمایه‌گذاری خارجی

مدیر کل صنعت، معدن و تجارت خراسان رضوی خبر داد

جذب ۳۰۰ میلیون دلار سرمایه خارجی در خراسان رضوی

آثار هوش مصنوعی بر اقتصاد

از پیش‌بینی تورم تا کاهش نقش مخرب انسانی

روایت مهندس رضا دیشیدی از تلاش آستان قدس رضوی برای حفظ مواریث تاریخی مشهد

سردر تاریخی مدرسه عباسقلی‌خان چطور ۱۰ متر جابه‌جا شد؟

WWW.QUDSONLINE.IR

مدیر کل صنعت، معدن و تجارت خراسان رضوی خبر داد

جذب ۳۰۰ میلیون دلار سرمایه خارجی در خراسان رضوی

امحای ۲۰ تن مواد مخدر در مشهد

آیت‌الله علم‌الهدی در هفتادوچهارمین گردهمایی مدیران فرهنگی و اجتماعی دانشگاه‌های سراسر کشور:

غربالگری، تبارسازی و مرزبانی فکری، لازمه کار فرهنگی در دانشگاه

هنوز هم منبع خوبی برای شناخت شهید بهشتی نداریم

ایجاد شهرک کفش در مشهد به صادرات قوی‌تر کمک می‌کند

اعتبارات امسال خراسان‌رضوی بیش از ۴۴ هزار میلیارد ریال

ویژه خراسان شمالی، رضوی و جنوبی

خراسان شمالی

خرید بیش از ۶۳ هزار تن گندم در استان

خراسان جنوبی

کشت دانه‌های روغنی در استان ۳۱ برابر شد

روزنامه صبح ایران

خراسان

سه‌شنبه
۲۰ | تیر | ۱۴۰۲
۲۲ ذی‌الحجه ۱۴۴۴ ، ۱۱ جولای ۲۰۲۳
سال هفتاد و پنجم ، شماره ۲۱۲۵۷
تکشماره ۱۰۰۰۰۰ ریال در مشهد
تکشماره ۷۰۰۰۰ ریال در شهرستان‌ها
۲۰ صفحه

WWW.KHORASANNEWS.COM

شناسایی ۱۷۶ هزار فراری مالیاتی با گردش مالی ۷۰۰ هزار میلیاردی

گزارش وزیر اقتصاد درباره نتایج فرایند سامان‌دهی دستگاه‌های پوز و معافیت‌های مالیاتی و ادامه مشروط واگذاری‌های اصل ۴۴

صفحه ۱۰

شفافیت قوا همچنان در بلاتکلیفی

در حالی که مجمع تشخیص مصلحت نظام ۱۷ خرداد را موعد اعلام نظر رسمی خود درباره طرح شفافیت اعلام کرده بود، اما وضعیت شفافیت قوای سه‌گانه همچنان مشخص نیست

صفحه ۱۲

زورآزمایی با عدلیه در میانکاله!

۲ هفته پس از تصریح دادستان کل کشور مبنی بر مجوز نداشتن پروژه پتروشیمی میانکاله و با وجود ایست‌های متعدد به احداث این پروژه، محیط زیست روز گذشته از ادامه فعالیت و فنس کشی در محل کارخانه خبر داد

صفحه ۹

بادگار ۴۱۶ ساله «علیرضا عباسی» روی گنبد طلا

درباره متن یک کتیبه قدیمی که در دوره صفویه ساخته و در حرم رضوی نصب شده است

۶

گپ و گفتی با پرافتخارترین بانوی ورزشکار خراسانی

قرارداد کاپیتان تیم ملی، فقط ۲۰ میلیون!

خراسان رضوی

کانن یا نیکون؛ کدام دوربین برای چه کاری بهتر است؟

بررسی محصولات حرفه‌ای ۲ برند مطرح دوربین‌سازی دنیا

۴

هویت جعلی قاتل فراری در زندان لو رفت

۸

یادداشت روز

مصطفی منتظر

چرا آفریقا؟

برخی کارشناسان، قرن بیست‌ویکم را قرن آفریقا نامیده‌اند؛ این قاره پهناور، از ...

صفحه ۳

بامزه‌ترین گزارشگر فوتبالی صحبت‌های خواندنی بزدان فتوحی و دعوای بایدن و نتانیاهو

صفحه‌های زندگی سلام، ۷ و ۳

دیدار رئیس جمهور روسیه با رئیس واگنرها در روز پنجم

در جلسه ۳ ساعته پوتین و پریگوژین چه گذشت؟

۱۱

غبار رکود بر ۶۸۲ معدن خراسان رضوی

جوابیه روابط عمومی مجلس به گزارش خراسان درباره برخی تخلف‌ها در کنکور

۹

به‌یاد تیم‌های ریشه‌دار

گفت‌وگو با «حسین بادامکی» و «فرهاد کاظمی»

زندگی سلام

روزنامه صبح ایران

خراسان رضوی

KhorasanRazavi

سه‌شنبه ۲۰ تیر ۱۴۰۲ / ۲۲ ذی الحجه ۱۴۴۴
۴ صفحه - شماره: ۵۲۸۷ - قیمت: ۶۰ تومان
Tue. 11 . Jul .2023. No.5287

ایت‌ا... علم‌الهدی مطرح کرد:

لزوم تلاش برای مقابله با افکار ضد دین در دانشگاه

۲

گپ و گفتی با پرافتخارترین بانوی ورزشکار خراسانی که با تیم ملی والیبال نشسته قهرمان آسیا شد

قرارداد کاپیتان تیم ملی فقط ۲۰ میلیون!

۴

غبار رکود بر ۶۸۲ معدن استان

مدیر کل صمت خراسان رضوی: از ۱۲۶۰ معدن دارای پروانه بهره‌برداری استان ۵۷۸ معدن آمار تولید داشته و فعال هستند

صفحه ۳

دانش آموزان در صف‌های طولانی سنجش سلامت!

علوم پزشکی مشهد: به مراکزی که مراجعان بیشتری دارند، ۲ پزشک اختصاص داده‌ایم

صفحه ۲

هشدار هواشناسی استان درباره گرمای شدید

صفحه ۱

رئیس شورای سیاست‌گذاری ائمه جمعه خراسان رضوی:

هیچ یک از امامان جمعه استان کاندیدای انتخابات مجلس نشده‌اند

صفحه ۱

رئیس پارک علم و فناوری استان:

۷۰ درصد مشکلات نخبگان علمی یکسان است

صفحه ۲

افزایش ۵ درصدی مصرف برق در خراسان رضوی

صفحه ۳

رئیس کل دادگستری استان:

رفع مشکلات بیش از ۷۰۰ واحد تولیدی و صنعتی استان

صفحه ۳

به دلیل تخلف فروش اجباری انجام شد

جریمه ۱۴/۸ میلیاردی یک رستوران معروف شاندیز

صفحه ۱

کاهش ۴۵ درصدی ابتلا به تب‌مالت در استان

صفحه ۲

مدیر کل دام‌پزشکی خراسان رضوی اعلام کرد:

کاهش ۴۰ درصدی جمعیت دام استان طی ۲ سال اخیر

۲

دبیر کمیسیون هماهنگی بانک‌های استان در حاشیه بازدید از تحریریه خراسان مطرح کرد:

تأثیر تسهیلات تکلیفی بر ناترازی بانک‌ها

صفحه ۱

شهرآرا

SHAHRARANEWS.IR

۳شنبه ۲۲ دی‌ماه ۱۴۴۴ سال پانزدهم

۲۴ صفحه، ۱۶ صفحه روزنامه ۸۰ صفحه شهرآرا محله | شماره ۳۹۸۵ | ۴۲۰۰۰ تومان

۲۰ ۰۴ ۱۴۰۲

معاون دادگستری خراسان رضوی به مزاحمان تلفنی هشدار داد

مزاحمان خطوط امدادی در آخر خط

۱۳

شهرآرا پیگیری می‌کند

سایه تخریب بر سر اسکلت ۴۷ ساله

به گفته مدیر درمان تأمین‌اجتماعی استان، نظر کارشناسان معاونت درمان تخریب بیمارستان نیمه‌تمام رضاست

۲

عکس: محسن رحمانی/ شهرآرا

اردوی راهیان پیشرفت به ایران خودرو خراسان رسید

۹

یادداشت

افزایش سهم اقتصاد دانش‌بنیان در گرو رسوخ در صنایع

مسعود میرزائی شهرابی

رئیس پارک علم و فناوری خراسان

کاغذبازی‌های اداری کار احیای بزرگ‌ترین خانه تاریخی مشهد را با مشکل روبه‌رو کرده است

«کوزه‌کنانی» در انتظار تمدید مجوز مرمت

۱۵

بعد از بدمینتون و بسکتبال، حالا زمزمه انصراف تیم والیبال مشهد از لیگ برتر به گوش می‌رسد

شوک سوم!

۶

مسجد عباسی، در کنار برگزاری کلاس‌های تابستانی، نوجوانان را مسئولیت‌پذیر می‌کند

یک گوشه کار را بگیر

محله ۷ و ۹

گزارشی به بهانه راهیابی ۶ سینمای مشهد به جمع ۴۰ سینمای پرفروش کشور

بالا و پایین بازار بر رونق سینما

۱۱

نرم‌افزار سامان‌دهی محاسبه مبلغ اجاره خانه‌ها رونمایی می‌شود

اجاره‌خانه‌ها در یک‌قدمی سامان‌دهی

۴

۳۰ پروژه برای ۳ محله کم‌برخوردار منطقه ۱۰

۴۵ میلیارد تومان برای محله‌های میثاق، امام هادی(ع) و خاتم‌الانبیا(ص) هزینه خواهد شد

۳

حمایت از تولید با هدف رشد ۳۰ درصدی

اعمال برای ۲۵ کالا و ۱۱ ماده معدنی، برنامه رشد تولید بیش از ۳۰ درصدی تدوین شده است

۹

چندنفس تا سالمندی

با برنامه‌ریزی درست به‌جای دوران سالمندی ازکارافتاده، سالمندی پویایی داشته‌باشیم

۱۲

بخش بریده جراید

شهرآرا نیوز

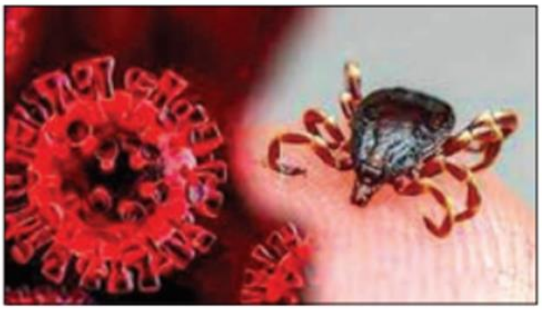

مدیر پیشگیری و مبارزه با بیماری‌های دانشگاه علوم‌پزشکی مشهد خبر داد

شناسایی ۱۴ بیمار مشکوک به تب کنگو در استان

سعیده آل‌ابراهیم

سوژه روز

مدیر پیشگیری و مبارزه با بیماری‌های دانشگاه علوم‌پزشکی مشهد از شناسایی چهارده نفر بیمار مشکوک به ابتلا به تب خون‌ریزی‌دهنده کنگو در سه ماهه ابتدایی امسال در مناطق زیر پوشش دانشگاه علوم پزشکی مشهد خبر داد.

ناصر امینی در گفت‌وگو با خبرنگار شهرآرا این را هم گفت که ۹ نفر مبتلای محتمل نیز در این مدت شناسایی شده‌اند و یک نفر نیز به‌طور قطعی به این بیماری ویروسی مبتلا شده است.

او درباره آمار ابتلا به این بیماری در دو سال پیش نیز اظهار کرد: در سال ۱۴۰۰ آمار افراد مشکوک به ابتلا به تب کنگو، ۱۰ مورد و افراد محتمل هفت مورد بوده و هیچ مورد قطعی وجود نداشته است.

مدیر پیشگیری و مبارزه با بیماری‌های دانشگاه علوم‌پزشکی مشهد ادامه داد: این آمار به‌ترتیب در سال گذشته به بیست مورد مشکوک و چهارده مورد محتمل افزایش یافته است و از مجموع آمار این افراد، چهار مورد مبتلای قطعی به تب کنگو داشته‌ایم.

او با اشاره به اینکه خوشبختانه در دو سال اخیر و سه ماه ابتدایی امسال مورد فوتی ناشی از تب کنگو در استان نداشته‌ایم، گفت: اگرچه تا مهر و آبان احتمال ابتلا به این بیماری وجود دارد، اما در شش ماه دوم سال آمار این بیماری ویروسی کاهش پیدا می‌کند.

امینی با تأکید بر اینکه نباید کشتاری خارج از کشتارگاه انجام شود، بیان کرد: عمده‌ترین راه انتقال این بیماری از طریق کنه است. البته ممکن است از انسانی به انسان دیگر نیز منتقل شود.

شهرآرانیوز

نوبت‌دهی سونوگرافی در بیمارستان فارابی فقط اینترنتی

خبر خوش

حسین زاده| چند روز قبل یکی از شهروندان در اعتراض به سختی های نوبت گرفتن از بیمارستان های دولتی برایمان نوشت: «آیا دستگاه سونوگرافی بیمارستان فارابی خراب است؟ چند روز تلاش کردم اینترنتی از بیمارستان فارابی برای سونوگرافی وقت بگیرم، ولی موفق نشدم. به اجبار برای گرفتن نوبت به بیمارستان مراجعه کردم و دوباره مسئولان گفتند باید اینترنتی نوبت بگیرید! نوبت دهی این بیمارستان برای سونوگرافی واقعا وضعیت نامطلوبی دارد. باید چه‌کار کنیم؟ وقتی هم به سختی وارد سایت می‌شویم، برای دریافت نوبت سونوگرافی سیستم پیغام می دهد ظرفیت تکمیل است.» وقتی این موضوع را با رئیس بیمارستان فارابی مشهد در میان می‌گذاریم، کیومرث افسری بیان می‌کند: سیستم نوبت‌دهی بیمارستان فارابی بدون مشکل است.

وی اظهار می‌کند: برخی روزها یا هفته‌ها به علت حجم زیاد مراجعه‌کنندگان شاید سرعت سایت کم شود که در این صورت، بیماران می توانند در ساعات ابتدایی صبح نوبت بگیرند.

وی درباره وضعیت سونوگرافی این بیمارستان تصریح می‌کند: این دستگاه کاملا سالم است و با توجه به جذب یک متخصص رادیولوژی جدید در چند هفته گذشته، این بیمارستان در حوزه سونوگرافی خدمات بیشتری را به بیمه‌شدگان ارائه خواهد کرد.

شهرآرانیوز

با ما در ارتباط باشید

پیامک ۳۰۰۰۷۲۸۹

آی‌دی روبیکا shahraramardom

شماره ایتا و روبیکا ۹۰۵۴۶۵۸۰۶۰

رایانامه Shahraranews@mashhad.ir

تلفن ۰۵۱ | ۳۷۲۸۸۸۸۱-۵

داخلی ۱۸۶ و ۱۸۷ تحریریه صدای مردم

۰۹۰۵ ۴۶ ۵۸۰ ۶۰

حرف مردم

پیام رسان

علوم پزشکی

فاطمی‌نیا-از دانشگاه علوم پزشکی

مشهد بخواهید تا مراکز مجاز طب سنتی زیر پوشش این دانشگاه را به‌شهروندان اطلاع‌رسانی کند.

سلامت

ابتلا به تب مالت در خراسان رضوی ۴۵ درصد کاهش یافت

مدیر گروه پیشگیری و مبارزه با بیماری‌های دانشگاه علوم پزشکی مشهد گفت: شمار مبتلایان به بیماری «بروسلوز» یا تب مالت در مناطق زیر پوشش این دانشگاه در استان خراسان رضوی در دو سال اخیر کاهش حدود ۴۵ درصدی داشته است.

ناصر امینی افزود: میزان ابتلا به تب مالت در سال‌های ۱۴۰۰ و ۱۴۰۱ از ۳ هزار و ۷۱۶ نفر به ۲ هزار و ۴۴ مورد کاهش یافته که ۵۷ درصد از مبتلایان مرد و ۴۳ درصد زن بودند.

وی خاطرنشان کرد: این در حالی است که روند ابتلا به بیماری تب مالت در سال‌های ۱۳۹۶ تا ۱۴۰۰ در مناطق زیر پوشش دانشگاه علوم پزشکی مشهد افزایشی بوده و از هزار و ۵۷۹ نفر به ۳ هزار و ۷۱۶ نفر افزایش یافته بود.

امینی افزود: از نظر شغلی بیشترین مبتلایان، زنان خانه‌دار و در رتبه بعدی دامداران و کشاورزان بودند.

۶
اجتماعی-فرهنگی
سه شنبه ۲۰ تیر ۱۴۰۲. شماره ۵۲۸۷
روزنامه سیاسی، اقتصادی، فرهنگی، اجتماعی خراسان رضوی
Tue .Jul.11.2023. No.5287
خراسان رضوی

دانش آموزان در صف های طولانی سنجش سلامت!

علوم پزشکی مشهد: به مراکزی که مراجعان بیشتری دارند، ۲ پزشک اختصاص داده ایم

بهاره موفقی/ اجرای طرح سنجش سلامت برای یک میلیون دانش آموز استان در حالی صورت می گیرد که هر کدام از مراکز بهداشتی که برای این کار در نظر گرفته شده ،تنها یک یا در نهایت دو پزشک را برای انجام معاینات به خود اختصاص داده است ،موضوعی که منجر به ایجاد صف های طولانی با انتظار طولانی مدت دانش آموزان برای معاینه شده است. یکی از شهروندان در تماس با روزنامه خراسان در این باره می گوید: ما ساکن منطقه رسالت هستیم. به ما اعلام کرده اند برای معاینه در روزهای یک شنبه به مرکز سلامت مراجعه کنیم، اما دو هفته است که ما را معطل کرده اند چون پزشک نیست و به ما می گویند شماره تماس بدهید تا هر وقت پزشک آمد با شما تماس بگیریم اما هنوز خبری نشده است. لطفا رسیدگی کنید.»

● تشریح بخش های مختلف سنجش سلامت

جواد روحانی، رئیس اداره آموزش و پرورش استثنایی استان در پاسخ به این گلایه ها به «خراسان رضوی» می گوید: سنجش چند بخش دارد که بخشی از آن را همکاران ما در مراکز جامع انجام می دهند و بخشی دیگر مربوط به دانشگاه علوم پزشکی است. بدین صورت که مرحله ابتدایی برای ارزیابی بینایی، شنوایی، هوش، قد و وزن آن ها را در پایگاه های سنجش مان انجام می دهیم. پس از این در مرحله پیشرفته تر، باید به مراکز جامع سلامت در محل نزدیک خود مراجعه کنند و پزشک آن جا معاینات قلبی، ریوی و... را برای آن ها انجام بدهد. وی می افزاید: ما هر سال یک سنجش سلامت جسمانی و آمادگی تحصیلی برای دانش آموزان کلاس اولی داریم؛ این برنامه همیشه در تابستان از تیرماه شروع می شد و تا آبان ماه هم ممکن بود به طول بینجامد. از سال گذشته سیاست آموزش استثنایی کشور این بوده که این سنجش در طول سال تحصیلی انجام شود. از بهمن سال گذشته سنجش را شروع کردیم و تاکنون سنجش ۱۴۱ هزار نفر انجام شده است. البته پیش بینی ما ۱۴۸ هزار نفر است که ۷ هزار نفر دیگر انجام خواهند بود که برای آن ها چند پایگاه در مشهد فعال گذاشتیم که محروم نشوند. روحانی می گوید: در استان ۱۵۷ پایگاه داشتیم و هم اکنون که اواخر این طرح است، بخشی از پایگاه ها در شهرستان ها تعطیل شده چون سنجش های لازم را کامل انجام داده اند، در مشهد هم ظرفیت ها خالی شد یعنی مراجعه کننده نداریم فقط ۶ تا ۷ پایگاه در مشهد فعال است. فکر کنم در شهرستان نیشابور و سبزوار هم این مراکز همچنان فعال باشند.

● محدودیت ها برای تسریع سنجش سلامت دانش آموزان

در ادامه موضوع را از محمد احمدیان، مدیر جوانی جمعیت دانشگاه علوم پزشکی مشهد پیگیری می کنیم که وی نیز در پاسخ به دلیل طولانی بودن صف های سنجش سلامت دانش آموزان در مراکز جامع سلامت به «خراسان رضوی» می گوید: صف ها طولانی نبوده است، صرفا در منطقه طبرسی طی ۲۴ یا ۴۸ ساعت از دحامی وجود داشت که آن هم به این دلیل بود که بیشتر نوآموزان را قبل از طرح سنجش فراخوان مراقبتی می کردیم، اما امسال عزیزان ما در آموزش و پرورش زمان طرح سنجش را جلو انداختند و بحث پیش دبستانی را هم با آن ترکیب کردند که منجر به افزایش آمار شد، ضمن این که قبلا هم این بازه زمانی تا خرداد سال بعد تداوم داشت اما بازه زمانی سنجش را محدود کردند. احمدیان می افزاید: علاوه بر این که ما در حاشیه شهر مشهد تا حدودی کمبود نیروی انسانی داریم که در قالب برنامه پزشک خانواده و طرح تحول در حال ترمیم است، اما هم اکنون که با شما صحبت می کنم، مشکلی نداریم. وی در توضیح جزئیات بیشتر می افزاید: برای بخشی از دانش آموزان در طرح سنجش در مراکز آموزش و پرورش استثنایی، بینایی سنجی، شنوایی سنجی و تست هوش به صورت اولیه انجام می شود. منتها زمانی که این ها وارد مراکز ما می شوند طرح سنجی، بررسی از لحاظ بیماری های واگیر و غیر واگیر، الکوی تغذیه، واکسیناسیون و... انجام می شود که همکار پزشک و مراقب برای هر دانش آموز و نوآموز حدود یک ساعت وقت می گذارد. در شهر مشهد برای این منظور ۸۵ مرکز فعال داریم. هر مرکز حدود ۳، ۴ یا ۵ پایگاه زیرمجموعه دارند و پزشکان ما به دلیل این که مردم مجبور نشوند به مرکز مراجعه کنند به پایگاه ها هم سر کشی می کنند. وی ادامه می دهد: زمانی که مراقبت گروه های سنی شامل کودک، نوجوان، میان سال و سالمند توسط مراقب سلامت تمام می شود، همکار پزشک ما باید در مرکز مستقر باشد تا در صورت نیاز ویزیت کند. منتها ما کارهای دیگر هم از پزشک مثل ویزیت بیمار می خواهیم و بار کاری ما بالاست، نه این که پزشک نداشته باشیم اما این که بخواهیم به استاندارد ی برسیم که هر کس از مرز اردشود مثل مراکز خصوصی چهار تا پزشک نشسته باشند که فقط کار درمان انجام دهند، چنین چیزی نیست. زمان انتظار مراجعان هیچ گاه بیش از ۲۰ دقیقه تا نیم ساعت نیست جز یک مورد که در طبرسی گزارش شد که بلافاصله مشکل را در آن جا مرطرف کردیم آن هم به دلیل این که مدارس آن منطقه می خواستند طرح را زودتر انجام بدهند. احمدیان در پاسخ به این سوال که برای رفع این مشکلات چه اقداماتی صورت گرفته است؟ می گوید: به مراکزی که مراجعان آن بیشتر بوده اند، دو پزشک به آن ها اختصاص داده ایم. شهروندانی هم که با این مشکل مواجه شدند، می توانند با سامانه ۱۹۰ تماس بگیرند تا رسیدگی کنیم. مدیر جوانی جمعیت دانشگاه علوم پزشکی مشهد در پاسخ به این سوال که سنجش چه تعداد دانش آموز در این طرح انجام شده است؟ می افزاید: در استان حدود یک میلیون دانش آموز را در مقاطع یک، ۷، ۴ و ۱۰ در سطح سنجش پذیرش کردیم که اتباع هم جزو آن ها محسوب می شوند. سهم دانشگاه علوم پزشکی مشهد از این میزان حدود ۹۰۰ هزار نفر است که تاکنون حدود ۷۰ درصد دانش آموزان شناسایی و مراقبت شدند.

کاهش ۴۵ درصدی ابتلا به تب مالت در استان

مدیر گروه پیشگیری و مبارزه با بیماری های دانشگاه علوم پزشکی مشهد گفت: شمار مبتلایان به بیماری «بروسلوز» یا تب مالت در مناطق زیر پوشش این دانشگاه در استان طی دو سال اخیر کاهش حدود ۴۵ درصدی داشته است. دکتر ناصر امینی در گفت و گو با ایرنا افزود: میزان ابتلا به تب مالت طی سال های ۱۴۰۰ و ۱۴۰۱ از سه هزار و ۷۱۶ نفر به ۲ هزار و ۴۴ نفر کاهش یافته است که ۵۷ درصد از مبتلایان مرد و ۴۳ درصد زن بودند. وی تصریح کرد: این در حالی است که روند ابتلا به بیماری تب مالت طی سال های ۱۳۹۶ تا ۱۴۰۰ در مناطق زیر پوشش دانشگاه علوم پزشکی مشهد افزایشی بوده است و از هزار و ۵۷۹ نفر به سه هزار و ۷۱۶ نفر افزایش یافته است. مدیر گروه پیشگیری و مبارزه با بیماری های دانشگاه علوم پزشکی مشهد گفت: بیشترین میزان بروز تب مالت به ترتیب در شهرستان های کوهسرخ، سرخس، فریمان، کلات، باخرز، تایباد، درگز، رشتخوار، خواف، قوچان، خلیل آباد، بردسکن، کاشمر، گلبهار، چناران، طرقبه شاندیز و مشهد گزارش شده است.

دعوتنامه مجمع عمومی عادی به طور فوق العاده

جلسه مجمع عمومی نوبت دوم شرکت تعاونی مسکن (درحال تصفیه) فرهنگیان شماره ۲ قوچان در ساعت ۱۵ روز سه شنبه ۱۴۰۲/۵/۳ درقوچان، مسجدالحسین(ع) واقع درکوی فرهنگیان ۲ برگزارمی شود. ازکلیه اعضای محترم دعوت می گردد درجلسه حضوربابند.

دستورجلسه:

۱-گزارش هیات تصفیه وناظرتصفیه

۲-انتخاب هیات تصفیه جدیدوناظر تصفیه

آگهی موضوع ماده ۲ قانون و ماده ۱۲ آئین نامه قانون تعیین تکلیف وضعیت ثبتی و اراضی وساختمان های فاقد سند رسمی

پرونده رای شماره ۰۰۲۲۹۰-۱۲۰-۲۰۶-۲۰۶-۱۴۰۲ هیات اول موضوع قانون تعیین تکلیف وضعیت ثبتی اراضی و ساختمان های فاقد سند رسمی مستقر در واحد ثبتی حوزه ثبت ملک گلشهر تصرفات مالکانه بلامعارض متقاضی آقای علی زنده جانی فرزند محمد به شماره شناسنامه ۴۳ که بقای ۰۹۰۲۲۱۱۲۲۶۱ یک باب دامداری به مساحت ۱۲۶۲.۵ مترمربع پلاک ثبتی ۶۶ اصلی واقع در خراسان رضوی بخش ۲ حوزه ثبت ملک گلشهر خریداری از مالک رسمی آقای محمد زنده جانی محرز گردیده است لذا بمصداق اطلاع عموم می‌رساند در نو نوبت به فاصله ۱۵ روز الهی می‌شود

آگهی موضوع ماده ۲ قانون و ماده ۱۳ آئین نامه قانون

نظر به دستور مواد یک و ۳ موضوع قانون تعیین تکلیف وضع مستقر در واحد ثبتی حوزه مرکز زمرطان تصرفات مالکانه بلا معارض ۰۱۲۲۳-۵۲۲۹۸ صادره خریداری شد محمد ابراهیم شاه پلاک ۸۶ اصلی واقع در مزرعه قنات معین آباد بخش ۲ حوزه محرز گردیده است ۲- ابوالفضل عبدی به شناسنامه شماره باب دامداری به مساحت ۲۰۰۰ مترمربع در قسمتی از پلاک زمرطان از محل مالکیت فرزان علی آهویی فرزند حسین به ۵۹۹۹-۵۲۲۹۸ صادره، مالک فرزند محمود و حاتم مهدیه محمد هر کدام سه دانگ مشاع از شش دانگ یک باب سالم ۱۳۵ اصلی واقع در قدمگاه بخش ۳ حوزه ثبت ملک زمرطان های ۱۷۲۴ و ۱۷۲۳ فرزندان سید باقر محرز گردیده است صادره فرزند محمد شش دانگ یک قطعه زمین مزروعی به ۵

بخش تلگرام

پایگاه خبری سلام سربدار

salamsarbedar دوشنبه ۱۹ تیر ۱۴۰۲ ساعت ۱۱:۲۹

📌اعضای جوان مرگ مغزی جغتایی، ناجی جان ۶ بیمار

👤 ابراهیم خالقی، مسئول واحد فراهم‌آوری اعضای پیوندی **دانشگاه علوم پزشکی مشهد**:

🔻 در هزار و سیصد و سی و ششمین عمل اهدای عضو از اهداکننده مرگ مغزی در این دانشگاه، اعضای جوان مرگ مغزی ۲۴ ساله اهل جغتای، به جان ۶ بیمار نیازمند عضو حیاتی دوباره بخشید.

🔻 مرحوم "محمد کیوانلو شهرستانکی"، بیمار مرگ مغزی معرفی شده از بیمارستان امدادی شهید بهشتی سبزوار، پس از تایید مرگ مغزی و کسب رضایت خانواده‌اش، در بیمارستان منتصریه مشهد تحت عمل جراحی اهدای عضو، قرار گرفت.

🔻 کلیه‌های این جوان مرگ مغزی به بانوی ۲۶ ساله ساکن تربت حیدریه و مرد ۳۹ ساله ساکن مشهد که سالها از نارسایی کلیه رنج می‌بردند و با دیالیز تحت درمان بودند، اهداء و پیوند شد.

🔻 کبد این بیمار مرگ مغزی نیز در بیمارستان منتصریه، به مرد ۳۸ ساله ساکن مشهد که سالها از نارسایی کبد رنج می‌برد، اهداء و پیوند شد.

🔻 قرنیه‌های این بیمار مرگ مغزی، برای پیوند به بانک چشم **دانشگاه علوم پزشکی مشهد** و قسمتی از پوست وی برای پیوند به بیماران بخش سوختگی بیمارستان امام رضا(ع) مشهد، ارسال شد. روحش شاد.

@salamsarbedar

دانشگاه علوم پزشکی مشهد

salamatmums

دوشنبه ۱۹ تیر ۱۴۰۲ ساعت ۲۲:۴۵

#خبر_خوب مهندس علی رحیمی: پژوهشگاه **دانشگاه علوم پزشکی مشهد** در فضایی به مساحت بیش از ۱۷ هزار مترمربع ساخته شده است که فاز اول پژوهشگاه در فضایی به مساحت ۷ هزار و ۳۵۲ متر مربع آماده بهره‌برداری است و این فضا شامل موتورخانه، اتاق دیزل و برق، فضاهای عمومی اداری و خدماتی، اتاق کنفرانس، کلاس و آزمایشگاه و اتاق اساتید، سالن مطالعه، رییس بخش و اتاق جلسات و اتاق‌های خاص، ریاست یونسکو، فضاهای اداري و اتاق هوا ساز بوده است.

۳.۷K اعضای کانال ۲۵۱ بازدید افزودن به بولتن دیگر

کانال خبری سرخس خبر

sarakhskhabar_ir

دوشنبه ۱۹ تیر ۱۴۰۲ ساعت ۱۹:۴۳

🔴 سرخس، رتبه دوم ابتلا به تب مالت در خراسان رضوی/ ابتلا به تب‌مالت در خراسان رضوی ۴۵ درصد کاهش یافت 🔹 به گزارش #سرخس_خبر، مدیر گروه پیشگیری و مبارزه با بیماریهای **دانشگاه علوم پزشکی مشهد** گفت: بیشترین میزان بروز تب مالت به ترتیب در شهرستان‌های کوهسرخ، سرخس، فریمان، کلات، باخرز، تایباد، درگز، رشتخوار، خواف، قوچان، خلیل آباد، بردسکن، کاشمر، گلبهار، چناران، طرقبه شاندیز و مشهد گزارش شده است. 🔹 دکتر ناصر امینی گفت: شمار مبتلایان به بیماری «بروسلوز» یا تب مالت در مناطق زیر پوشش این دانشگاه در استان خراسان رضوی طی دو سال اخیر کاهش حدود ۴۵ درصدی داشته است.

۸۹۳ اعضای کانال ۱۸۵ بازدید افزودن به بولتن دیگر

سازمان نظام پزشکی مشهد

mashhad_medical_council — دوشنبه ۱۹ تیر ۱۴۰۲ ساعت ۱۱:۰۳

۳۷۸_۰۲۰۴۱۹ ادامه عملیات برخورد با مداخله گران حوزه سلامت با پلمب ۴ مرکز ۴ مرکز مداخله گری فعال در حوزه پوست و زیبایی و گردشگری سلامت (پوست ومو، لیزر وکاشت مو) با هماهنگی واحد نظارت سازمان نظام پزشکی مشهد و با حضور بازرسان دانشگاه علوم پزشکی مشهد، ماموران پلیس اداره اماکن استان و بازرس سازمان نظام پزشکی مشهد در یک روزپلمب گردید.

۸.۷K اعضای کانال — ۱.۲K بازدید — افزودن به بولتن دیگر

کانال خبری خاتون شرق

khatooneshargh — دوشنبه ۱۹ تیر ۱۴۰۲ ساعت ۱۱:۰۱

در خانه بمانید و اهداکننده شیر خود باشید ◆مسئول اجرایی بانک شیر دانشگاه علوم پزشکی مشهد در مراسم افتتاح اولین بانک شیر شهرستان نیشابور با بیان اینکه بانک شیر یک موسسه خیرخواهانه، عام المنفعه و بدون سودرسانی مالی است؛ در خصوص شیوه جمع آوری شیرهای مادران گفت: "در خانه بمانید و اهدا کننده شیر خود باشید".

۵.۱K اعضای کانال — ۱.۲K بازدید — افزودن به بولتن دیگر

پایگاه خبری هفت قلم سبزوار

haftghalamsb — دوشنبه ۱۹ تیر ۱۴۰۲ ساعت ۱۰:۴۰

اهدای اعضای جوان مرگ مغزی سبزواری به ۶ بیمار ◆مسئول واحد فراهم‌آوری اعضای پیوندی دانشگاه علوم پزشکی مشهد گفت: اعضای جوان مرگ مغزی ۲۴ ساله ساکن سبزوار به جان ۶ بیمار نیازمند عضو حیاتی دوباره بخشید.

۲.۱K اعضای کانال — ۱.۱K بازدید — افزودن به بولتن دیگر

عصر خواف

asr_khaf دوشنبه ۱۹ تیر ۱۴۰۲ ساعت ۰۶:۳۲

محسن زارع روز شنبه در شورای معادن استان خراسان رضوی افزود: میزان خسارت برآورد شده این اراضی مبلغ ۵۲۳۳ میلیارد تومان برآورد شده است.

وی ادامه داد: از این اراضی و خسارات وارد شده، ۱۰ هزار و ۸۰۳ هکتار به میزان دو هزار و ۱۷۵ میلیارد تومان خسارت تا سال ۱۳۹۹، دو هزارو ۸۵۰ هکتار به مبلغ یک هزارو ۳۸۱ میلیارد تومان خسارت مربوط به سال ۱۴۰۰، سه هزارو ۵۷۱ هکتار به مبلغ یکهزار و ۶۷۷ میلیارد تومان خسارت مربوط به سال ۱۴۰۱ و مابقی مربوط به سال جاری می باشد.

رییس اداره حفاظت اداره کل منابع طبیعی و آبخیزداری استان خراسان رضوی گفت: این خسارات در بخش های مربوط به نابودی پوشش گیاهی مراتع، از بین رفتن ساختمان خاک در معادن پلاسری خواف برآورد شده است.

معاون بهبود تولیدات گیاهی سازمان جهاد کشاورزی خراسان رضوی گفت: میزان خسارات وارد شده از معادن، در بخش قنوات و منابع آبی شهرستان خواف از ۳۶ قنات موجود ۱۰ رشته قنات دچار خسارات جدی شده است.

غلامحسین ساربان افزود: همچنین در بخش باغات و مزارع، هزار و ۲۰۰ هکتار زمین از باغات پسته در سنگان با خسارت ۱۵ درصدی از فعالیت معادن در این منطقه وارد شده است.

مدیر کل حفاظت محیط زیست خراسان رضوی گفت: در حوزه محیط زیست استان ۸۸ واحد معدنی تا سال ۱۴۰۱ معرفی و احصا شده است.

مهدی اله پور افزود: ۲۷ واحد در سال ۹۹، ۲۹ واحد در سال ۱۴۰۰ و ۳۲ واحد معدنی در سال ۱۴۰۱ در بحث آلایندگی هوا و آلودگی آب احصا و تفکیک سند و عوارض و مالیات آنان مشخص شده است.

استاندار خراسان رضوی نیز در پایان این جلسه گفت: پنج دستگاه های دولتی استان شامل اداره کل منابع طبیعی و آبخیزداری، اداره کل حفاظت محیط زیست، جهاد کشاورزی، اداره کل راهداری و حمل و نقل جاده ای استان خراسان رضوی و **دانشگاه علوم پزشکی مشهد** طی دو هفته آینده اطلاعات مربوط به خسارات وارده از معادن استان را به تفکیک معادن در سطح استان بررسی نموده و آمار و ارقام مربوطه را به لحاظ کمی و کیفی و گستره و نوع خسارت را به همراه فرمول محاسبه آن را تهیه و به دبیرخانه شورای معادن استان ارسال کنند.